朝刊　京城日報　昭和三年三月九日【木曜日】　THE KEIJO NIPPO　【明治卅九年八月十日第三種郵便物認可】　第六千九百二十三號

政治教育講座

昭和の新政は普選によりて呈張せられねばならぬ
普選は國民政治の縮圖である
普選に處すべき政治知識の親切平明なる講義を公開す

講座既刊目次　各冊二百頁以上

政治
代議政治と國民の覺悟　法學博士　水野錬太郎
立憲政治と地方自治
歐米最近の政情
政治と教育　文學博士　澤柳政太郎
現代政治講話　早大教授　高橋清吾
法制革新の綱目　法學博士　清水澄一郎
帝國議會の權限と議事手續　衆議院書記官　田口弼一

法制
法律と裁判　法學博士男爵　穗積重遠
普選法講話　内務書記官　挾間茂

財政經濟
我國の財政と經濟生活　經濟學博士　土方成美
産業の現狀　鶴見左吉雄

社會
時事問題一束　經濟學博士　永井亨
勞働問題　早大教授　林癸未夫
勞働政策　社會局部長　河原田稼吉

國際
極東最近の外交　帝大教授　神川彦松
世界の大勢　大使館書記官　蘆田均

修養
公民道德
社會文化と民衆藝術　文學博士　吉田熊次
文藝講話　早大教授　日高只一

地方
我が國の地方税　早大教授　本間久雄
内務書記官　田中廣太郎

外科
明治大帝と憲法制定　子爵　金子堅太郎
日本國民の進路　永田秀次郎

毎月一回一冊發行・一ヶ年分修了　會費　一ヶ月金二十錢・半ヶ年金一圓・一ヶ年分金七圓八十錢（凡て前金）

大命の好機　本邦唯一の政治教育機關・公民學校に無比の教科書
洵き一票を持つ公民は必らず本講座を手にせられよ

歐米政界の新潮流

法學博士　水野錬太郎先生著　●菊版百數三百四十頁・總クロース金文字入美裝

政治ライブラリー　の二月號として本日出づ。博士の歐米歴遊から得られた政治上の所見が遺憾なく叶露せられまして、歐米各國の政情が掌を指すが如くであるばかりでなく、政治以外に財政、經濟、社會、教育、思想等に關する新傾向の凡ても提示して、之を我邦の事情に照して一々其將來を指し示されてあります。眞に政治關係者のみならず一般有識者の好讀物としてお奬めする。

世界經濟と國際金融

法學博士　堀江歸一先生著　●菊版百數三百四十頁・總クロース金文字入美裝

政治ライブラリー　の一月號既刊。日本を中心としての國際經濟上の諸問題の研究が本書の目的である。我邦の貿易並貿易外收入、外資借入、金輸出解禁、賠償及在外正貨問題、原料及移民問題等に關し、學理と實際上から論究すると共に、戰後に於ける歐羅巴各國の苦心慘憺たる財政經濟策と、一躍世界の資本國たるを得た米國の内外經濟政策を討議して我邦今後に於ける國際經濟上の根本策を論明したものであつて現下の我國も亦財政經濟の上に確乎たる政策の樹立を必要とするの際何人も必讀すべきものである。

政治ライブラリー　分賣定價各冊金三圓　豫約定價一ヶ年分前金廿八圓毎月前金二圓五十錢（送料不要）
◎何れも詳細　内容見本にて御承知あれ＝御申込次第送呈す＝

發行所　東京市芝公園協調會館内　政治教育協會　振替口座東京八五八五番（電話芝九三三五番）

新刊

高等學 物理 波動・音響・物理光學

第五高等學校教授　理學士　平塚忠之助氏著　菊判布裝全一冊　挿入圖百五十個　正價金參圓也　送料

本書は高等學校及同程度の物理學の教科及參考書たらしむる目的を以て編著されたもので又中學教員並に中等教員檢定受驗者にも好個の參考書である。純正物理學は理論上將た應用上急速の進步を遂げたが高等程度の參考書として現今の時代に適應したものが少ない著者は之を憾みとし多年の研究と實際教授上の經驗とから高等程度の物理學者として最も新しい新なる記述を試みんとし本書の編輯に努力された。本編に於ては波動論・音響論・物理光學の三篇數十節に分ち多數精巧なる圖版を挿入し理論と應用二方面より之を說くこと詳細巻末には諸種の問題を登載して修學者が應用問題に直面しての練習の便に供した。斯學研究者の精讀を望ふ。（電氣篇・磁氣學篇・熱學及光學篇・電學及物性篇追次刊行す）

發行所　東京市麹町區中六番町五四　振替口座東京三十一番　電話九段五千拾番　合名會社　裳華房

朝鮮地圖販賣元は　京城府長谷川町　小林又七朝鮮地圖部　御一報次第一覽表送呈す

京城自動車講習所

自動車界益々有望・卒業生多數　黄金町六丁目電車停留場
生徒大募集●自動車運轉手速成二ヶ月卒業●學資低廉●成功者多數

世界大思想全集

並製實物見本縮寫

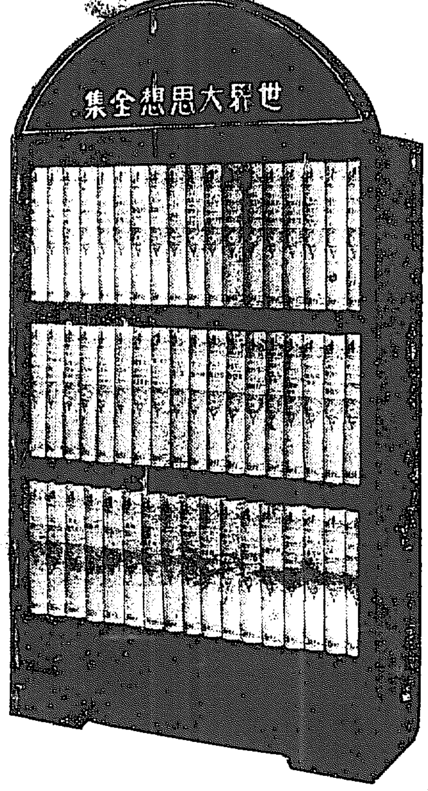

書架に收めたる全五十四卷（但シ並製）
（特製は總クロース・背金・藝術味豐かな新古典模樣）

「世界大思想全集」の存立權の根據

大山郁夫

▼「世界大思想全集」の最も注意される所は、哲學、宗教、自然科學、社會科學等の無限に廣汎な分野の上に跨る所の、所謂學藝思想の領域を開拓し、それも限られた一國とか、一時代とかいふのでなく、縱には古今を貫き、横には東西に旗がつてゐる事である。かうした方面へは疾うから手を着ける者があつて然るべき筈であつて、實はそれがまだなかつた所へ、この全集がまづ第一にその先鞭をつけた恰格である。（略）

▼近代及び現代の社會思想に關する部分だけを特に觀察の對象に取つて見ても、そこにはまづ近代資本主義の哲學を築き上げた正統派の經濟學の遺物と、無産階級運動に理論的體系を與へた社會主義のすぐれた文献とのコントラストが示現されてゐる。更に後者の分野においては、空想的社會主義と科學的社會主義とが對立せしめられてゐる。その科學的社會主義の宗をなすマルキシズムの太き縱線に、アナーキズムや、サンヂカリズムや、ギルド・ソシアリズムなどの横線乃至斜線が交錯せしめられてゐる。（略）等々

▼「世界大思想全集」は、幾多の、ある意味において同類と見なされ得る諸全集中において、嶄然として異彩をはなつであらうし、そしてもし、それが一般的に認められるやうにならば、それが出版事業としての成功を或る程度に收めるとも可能であらうと思はれる。それを私は、切望してやまない。（大阪每日新聞より拔萃）

壹冊壹圓　特製並製共本綴　各卷五百頁以上

內容見本發送二百萬突破
全讀書階級の歡呼!!
全集中の全集との讃辭推賞殺到!!
申込刻々白熱化す!
第一回配本スペンサー「第一原理」出來、堂々七百五十頁の大冊、申込順に發送開始!!

締切十五日
內容見本進呈

東京日本橋　數寄屋町　春秋社　振替東京二四八六一　電話大手二三二二・二三二四

アルス寫眞大講座

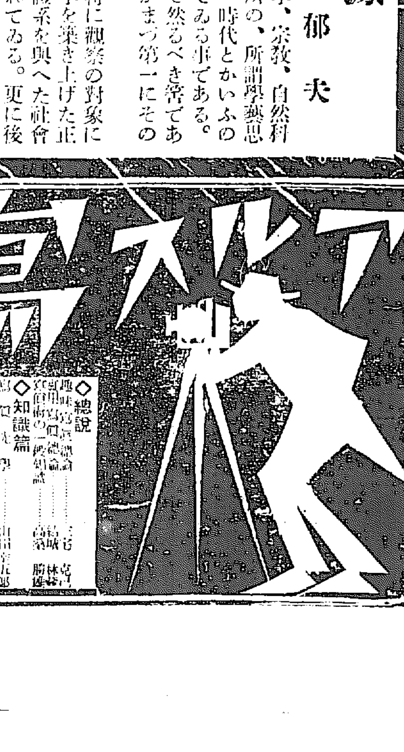

◇總說　趣味寫眞總論 … 三宅克己　寫眞術の一般知識 … 結城林藏
◇知識篇　寫眞化學 … 山田幸五郎
◇準備篇　寫眞機及用具解說 … 鈴木八郎　レンズ　暗室の設計 … 吉川速男　感光材料及藥品解說 … 高桑勝雄　乾板フィルム・印畫紙
◇技術篇
一、撮影法　露出 … 齋藤鵠兒　人造光撮影法　色彩撮影法　風景撮影法 … 森芳太郎　建造物及室内撮影法　スポーツ及動體撮影法　人物撮影法
二、現像及定着法　現像及定着法の一般　感光材料の失敗と其救濟　印畫法　硝板及印畫の修整
◇藝術寫眞篇　藝術寫眞總論　風景寫眞作畫法　人物寫眞作畫法
◇營業寫眞篇
◇應用寫眞篇

外科　寫眞用語表、寫眞用公式及び各種換算式、製造商社指定品に就いての紹介、撮影地の選擇と旅行、寫眞界の現狀

申込締切・三月三十一日限

期待に期待された寫眞大講座は驚くべき規模を以て愈々其雄姿を現はした。周到を極めた其科目精細を盡した其內容、權威に輝く講師の顏ぶれこれこそ初學者も專門家も悉く座右必備の寶典だ

內容見本申込次第送呈
◆全一二卷一年完了◆會費每月貳圓
東京小石川表町　アルス　電話小石川三五七〇　振替東京二四八八八

併し靈藥か否かは問題

將來を誓つて 憲本議員懇親の宴

八日夜帝國ホテルに於て開く

兩黨首の演說

【東京電話】憲本聯盟兩派議員懇親會は豫定の如く八日午後六時半から帝國ホテルに開催若槻、床次兩總裁以下兩派議員二百數十名出席まづ食堂を開いた後中[illegible]會した政友會[illegible]挨拶あり次いで若槻、床次兩氏起つて演說を行ひ食後もなほ懇談を續け大いに懇親ぶりを發揮して午後八時半散會した

追らずさわがず

……同胞の心血を總動員して

◇若槻總裁演說◇

今回憲政會および政友本黨兩派の聯盟が成立致しましてここに至り兩派聯盟懇親會を開くに至りましたことは邦家のため誠に慶賀の至りに堪へない次第であります。惟ふに第五十四議會は[illegible]協力によりその會期の大半を[illegible]致しましたが[illegible]前途は今後更に一層多難なることを覺悟せねばなりません。現に世界の耳目を聳動せる支那の動亂は人心の動搖と國勢の推移とに由來せるものであつて決して一朝一夕の問題ではありません。我國は大陸を[illegible]し此の間の複雑なる關係に處して日支共存共榮の政策を國際正義の原則に適用せしめねばなりません。かくの如きは實に我國の重大なる使命でありまして追らず騷がず六千萬同胞の心血を總動員してこれに當たらねばならぬ次第であります。

◇

外にかくの如き難局に遭遇せる我國は内にもまた[illegible]に[illegible]へて政界の一大[illegible]期に臨んでゐるのであります。[illegible]會が進歩して[illegible]が分化し[illegible]組織が複雜を加ふるに伴ひ[illegible]金融經濟の施設に對し強力なる政治的統制を加ふるの必要あることは優秀なる現代國家の通則であります。しかして現時の我政界の如く二大政黨の[illegible]を見ずして數黨の[illegible]を示す場合においてその大勢力たる政黨[illegible]政友本黨とが政策本位に[illegible]することが出來れば[illegible]に堅固なる政治的實力を形ち作るものでありまして之を基礎として[illegible]を運用すればここにはじめて有力なる統制を國政の施設の上に加へることが出來る次第であります

◇

ゆゑに目的を同じうして[illegible]むことは友情を涵養し團結を鞏固にするゆゑんでありまず憲本兩派の持續に當たらんとする燃火の如き情熱は恰も[illegible]を[illegible]くが如くその熱を[illegible]つて一個の大勢力を形成せんとしつつあります。今[illegible]兩黨の[illegible]によりて立案せんとする共同政策綱要は必ずや兩黨の理想と抱負とを具體化し國家[illegible]の綱領となることを信じて疑ひません

政策本位に立返る

春風に座するの思あれ……

◇……床次本黨總裁……◇

【東京電話】八日夕憲本聯盟懇親會席上における床次本黨總裁の演說左の如し

◇

我黨總裁のはじめ朗[illegible]なる[illegible]を垂れ[illegible]において[illegible]民の向ふところを示させ給ふ誠に感激に堪へざる次第であります。おもふに二大政黨の對立は[illegible]政治の理想とするところでありますが我國現在の政情においては小黨分立のやむを得ざる狀態であります。この現狀に處して以て何れかの政黨と聯合し以て政局の安定を期する外に途はないのでありまず各黨各派が[illegible]して一歩も譲らず反目[illegible]を[illegible]して[illegible]ては政局は遂に[illegible]するの途なきに至るであらう。[illegible]

[illegible]はその政策において近時[illegible]しく近接し來り共同一致の實を見るべきもの少からずそのやゝ異るものにつきても調査研究を重ね必ずや共一致點を見出しうべきを確信する次第であります

◇

すでに政策本位を以て[illegible]とする以上その政策の相近きものと聯盟を締結することは現在の政情に處する當然の筋道であつて斯くすることが實に憲政の常道であると信ずるのであります。我黨としては今日まで政友會と提携したことはありますが一時的[illegible]的限定的のものでありました。昨[illegible]多の三黨聯盟の如きも三黨首の會見の結果打切となり我黨は本來の政策本位に立ち返つたことを言明した次第であります。ことにこのたびはじめて憲政會と全般的に強き聯盟の成立いたしたことは誠に欣快とするところであります。近時の政界においてもつとも慎むべきは偏狹なる感情的行動であります。われ等は雅量を持し共に春風に座するの思ひを以て國家の大局に當らんことを希ふものであります

銀行法可決

內相から地震の報告

衆議院本會議

【東京電話】八日衆議院本會議は午後一時二十五分開會、日程には[illegible]諸般の報告その他が掲げられてはゐるが政府の[illegible]になりそうな問題もなく與黨野黨共鳴る[illegible]がせぬ[illegible]に[illegible]へのみは例によつて議員の熱心さである[illegible]の報告あつて議事進行につき

田淵豊吉氏（無・前日議場の混亂は議事の進行を妨ぐること甚しかつた殊に議事進行の要旨を禁止するとは何事ぞや

粕谷議長 法規、先例に基き[illegible]憲本提携にまで脱線して憲本兩黨に散々皮肉を浴びせる

正當に提出された動議は議長として採決せざるを得ません

と答へて直に新に山梨縣から選出された[illegible]氏を紹介し議場指手を以てこれを迎へる次いで議事進行につき[illegible]氏（實）と粕谷議長間に問答あり次いで

安藤正純氏（政）政府が豫算附屬法案を豫算案と同時に提出しなかつた爲め貴族院を して豫算審議を保留し本院が一致可決した貴族院改正案阻止の理由を與へしめた之れには全く政府及與黨の責めがある

安達內相代理

（望月）昨夕福井縣丹後地方に激震があり相當の被害があつたから本日迄に判明した狀況を報告したいとて被害狀況および善後策につき詳細なる報告をなし次いで井上[illegible]相よりも銀行[illegible]を報告し次いで日程を[illegible]更し

一、銀行法案

一、貯蓄銀行法中改正法律案

一、農工銀行法中改正法律案

一、北海道拓殖銀行法中改正法律案

一、非訟事件手續法中改正法律案

の五政府案を一括議題に供し委員長小野[illegible]一氏（政）より委員會の經過を報告し可決確定、次いで第二次稅制整理案たる

一、登錄稅法中改正法律案

一、印紙稅法中改正法律案

一、砂糖消費稅法中改正法律案

一、關稅定率法中改正法律案

一、商業非訟事件印紙法中改正法律案

一、明治四十年法律第二十一號中改正法律案

の六案を一括議題とし武藤委員長より委員會の經過を報告しその通り可決確定

一、公益質屋法案（可決）

一、水戶鐵道外四線買收の爲め公債發行に關する法律案

一、鐵道敷設法中改正法律案

を一括議題に供し委員長の報告後討論に入り志賀和多利氏（政）登壇し過般鐵道買收の非を鳴らしつつ斯[illegible]に與黨本黨に眠からせを述べ削除の理由を述ぶるや政友會は高橋熊次郎氏（政）を討論者として登壇せしむ

高橋氏（政憲兩派の交換する[illegible]に）今夜は憲本兩派の[illegible]結婚式があるかその土臺としてこんな醜い案は誠にふさはしい

と毒舌を弄しつゝ修正說に贊成す代つて

高島熊作氏（本）自席から修正案に反對して原案を支持する次いで加藤知正氏（政）登壇すれば憲本兩派は[illegible]の時間を心配し頻に頸を撫む、政友會は『ゆつくりやれ』とあふる中に悠々修正案に賛成し次いで原惣兵衞氏（政）これ又盛んに政友會の不信を詰るかくて直に採決に入り政友會の修正案は少數否決となり政府原案を可決確定午後七時半散會

日銀第二次利下げ

いよいよ實行決定

二厘方＝八日發表

【東京電報】日本銀行は八日左の如く利子引下げを斷行した

一、商業手形割引歩合　日歩一錢六厘（二厘引下）

一、國債を抵當とする代付利子及び國債を保證とする手形割引歩合　日歩最低一錢七厘　最高二錢（二厘引下）

一、國債以外のものを抵當とする代付利子及び國債以外のものを保證とする手形割引歩合　日歩最低一錢八厘　最高二錢一厘（二厘引下）

一、當座貸越及コルレスポンデンス貸越利子　日歩二錢（二厘引下）

來る三月九日より實施す

日銀利率變遷

大正元年以降における日本銀行公定割引歩合の變遷は左の通りである（單位厘）

年	月	日	商業手形	代付 國債	代付 其他
元	一〇	二二	一七	一七	一八
元	一二	一四	一八	一八	一九
三	七	六	二〇	二〇	二一
五	一四	二一	一八	一八	一九
五	七	二五	一六	一六	一七
六	三	二六	一四	一四	一五
七	九	二六	一六	一六	一七
七	一二	二五	一八	一八	一九
八	一〇	二六	二〇	二〇	二一
八	一二	一九	二二	二二	二三
一四	四	一五	二〇	二〇	二一
一五	一〇	一二	一八	一八	一九
昭和二	三	九	一六	一六 貸越	一七 同

震手法案と利下げ

鮮銀理事　井內勇氏談

日銀の第三次利下についてはかねて一般に確定的のものとされてゐたがいよいよ發表になつたとすればそれは恐らく震災手形法案の前途も見極めがつき財界の環境も漸く[illegible]めて平穩裡に推移してゐるのでかねての低金利政策に基づき斷行されたものと見るべく蓋しそのところを得たものと認められる。利下率は二厘方といへば中庸を得てゐると思はれる。鮮銀の向後の態度については何れ協議があることゝ察するが當然追隨すべき傾向をとるであらう。一般金利について

朝鮮銀行も順應利下げ

即夜重役會を開く

九日中に認可さる

【東京電報】八日の日銀利下に追隨して朝鮮、臺灣兩銀行にても八日夕刻緊急重役會にて

商業手形　二厘

國債　一厘

方の利下を內定し直に大藏省へ內申した右の結果九日中に認可を得べくこの結果鮮銀の利下げは來る[illegible]日より實施される模樣である

はさきに斷行、金融組合共に預金利下げを斷行したことであるからこの際必ずしも此度の利下げを[illegible]ぐやうなことはないであらうがた

大したことは無からう

天日常次郞氏談

下[illegible]であるべく[illegible]せらるゝ[illegible]の[illegible]漸く良化し對外爲替も[illegible]時[illegible]しく立[illegible]りを示して來た折

順押しに利下があらう

鮮銀　森理事談

かねて噂は聞いてゐたがそんなに早く利下げを斷行するとは思はなかつた當行ではかねて債券[illegible]關係その他から[illegible]の豫想であつた、しかしいよ〳〵利下げをやつたとすれば勿論財界に好影響をもたらすに違ひない、今日も大阪からの[illegible]を考慮して絕えず情報をとつてゐたが、上期末か或は下期に入つて關西地方の地震でコールの[illegible]を來してゐる狀況で一般[illegible]減、金融の上に[illegible]してゐるとの入電があつた。これが二ホヒでもあつたらうと今では思はれる。朝鮮はこの際利下げをやつた、今後中央銀行たる朝鮮銀行の態度によつて決せられるのであるが、今後の財界は金融解禁などの大問題があり財界安定の見込みがつくならば同行でも利下をせずばなるまいそうして順押しに利率の低下となるであらう

[illegible]定期預金利率についても[illegible]問題になる[illegible]かれたゞけに今回は[illegible]でもあらう。銀行界はすでに本問題を考き入れてはゐるものゝ現實に直面した以上金解禁問題の前途の如何に拘らず一時的にも多少の好影響を來すものと推察する云々

豫算案上程の府協議會開かる

乞食救濟案も出て

相當賑ひを見せる

京城府協議會は京城府[illegible]豫算を附議されるべく府協議會は八日午後二時半から開會された第一日の事とて議員の出足もよく、傍聽席も相當の賑ひを見られて居る。まづ馬野府尹から第二年度豫算の概要を說明した後、參與員の紹介をなし、次いで各議員の質問を[illegible]して[illegible]に入らんとはかつたが豫算案[illegible]に關する質問が[illegible]起きた

肥塚正太氏 二年度は國勢調査が設定され國に於て卅九萬圓を徵收し更に府が同額の附加稅を徵收するとか、地方費では不動産取得稅を[illegible]して十五萬圓を徵收し二年度では戶別稅の內容を[illegible]も收するか、府民の負擔は[illegible]が、現に府民の負擔額は大正三年の三千五百萬圓と對比すれば正に倍額である、併して府民の負擔は一戶當り五十圓で決して過重の負擔ではない、却つて內地の負擔が重いやうである

とて各般にわたつて財源の合理化を希ふ次ぎに各議員中自拍に[illegible]

李升雨氏 府豫算を見ると社會政策にあまり考慮を拂つてゐない、現在府內に乞食がたくさんゐて、乞食の京城の如き觀があるが是は衛生の上からいつても放任しておくは不可である

長尾內務課長 乞食の救濟には常に府も考慮を拂つてゐて[illegible]所を[illegible]などでこの救濟を行ひ金品を與へたが、却つて乞食を增加し、地方から乞食が汽車で押しかけたと[illegible]ふ珍現象さへあるので、到底救濟の術がない

とさじを投げた答へで質問も一わたり[illegible]み、午後四時四十分第一日をしまつた、九日も午後二時開會し日程左の如し

▲昭和[illegible]事業[illegible]修正[illegible]年期及支出方法變更の件▲同特別[illegible]借入時期及借入金[illegible]の件▲同先借[illegible]費支出方法變更の件▲同[illegible]借入金額利率償還方法及[illegible]更の件▲水道擴張工事費[illegible]年期及支出方法の件▲同[illegible]費の件▲[illegible]三年度歲入出豫算▲[illegible]方法設定の件▲[illegible]の件

京城府豫算

【總額三百十五萬圓】

八日の協議會に諮問

昭和三年度京城府豫算は歲入歲出共各三百十五萬一千八百五十七圓にして之を前年度に比すれば百二十萬四千三十圓の減少なるが之が主なる事由は歲入に於て京城府有土地建物及長谷川町府有土地賣却代合計百十四萬九千餘圓と之に關聯する歲出を減じたる結果にして其の實質に於ては大なる相違なし

昭和二年度豫算編成に當ては大體に於て前年度に於ける緊縮[illegible]の方針を持續すると共に時勢の進運に伴ふ已むを得ざる施設に付ては府財政の許す限り之を按配し計上し以て府民の福利を增進し共の期待に副はむことに努めたり

歲出經常部

上水道[illegible]經費[illegible]に於て三萬三千餘圓を增加せるは府勢の進展に伴ひ府會數の水道需用の增加に依り[illegible]の手不足を[illegible]し居る狀態なるを以て主事二名の增員を見込みたる外[illegible]、水道事務[illegible]

[illegible]に出張所[illegible]名を[illegible]員[illegible]名[illegible]外[illegible]の完成に伴ひ之が維持上新に機關手並に工夫及火夫を置きたる外物件費に於ても自然各費目に亘り經費增加を來すべき見込なるに由る土木費一萬九千餘圓の增加は『アスファルト』鋪裝道路に於て京城府內主要道路南大門通外二箇所『ターマカダム』鋪裝道路に於て一般舗裝道路の修繕費を增額したると溝渠修繕費の外主要溝渠の浚渫費を增額したると地方待遇職員たる技術員給を臨時部に組替へたる外事務の增加に伴ひ雇員一名を增員したると『メートル』法實施の爲測量用器具機械の新調を要するものを見込みたるに由る

採石場費は[illegible]千餘圓を增したるは技術員一名を技手に昇給の見込なると採掘檢查の爲衡器の設備を爲し之に要する助手一名を增したると石材の註文著しく增加の見込にて之に伴ふ勞力費及備用費を增額計上したるに由る水道費十三百餘圓の增加は從來の蒸汽力を電力に變更したる結果石炭代に於て約一萬九千餘圓を減少することとなりたるも水源地勤務の技手一名を事務員より本款に組み替へ且つ電氣技術員一名を增員し給水工事費に於て給水工事件數著しく增加の見込にて七千九百餘圓を增し隧道加の見込にて一萬餘圓を增額計上したるに由る傳染病研究所費[illegible]水源地設置分擔金に於て同行路病死人取扱費を[illegible]勸業課中に計上したるも本款に統一するを

適當と認め組替へを爲したる外多少の增減ありたるに由る傳染病院費千七百餘圓の增加は主として建物の修繕費を增加計上したるに由る

汚物掃除費千七百餘圓の增加は新市街完成の結果に於ては從來に比し運搬距離を短縮するが爲人夫及馬車賃を減じ且つ備用費に於て六千餘圓を減少する見込なるも十月以降に於て新に龍山車輛輸送に要する經費八千餘圓を計上せるに由る

居留民團[illegible]費千三百餘圓の減少は居留民團の減したる爲居住人夫を減員したると且つ之に伴ひ備用費其の他に於ても自然減額計上せるに由る

墓地及火葬場費千七百餘圓の減少は主として新の代りに石炭を使用することとしたるに由る救助費二千六百餘圓の增加は傳染病豫防費に組替へたる[illegible]病死人取扱諸費を從來勸業課[illegible]附加費として居たるも近時著しく[illegible]行路病死人[illegible]の取扱數增加すると同時に社會政策上[illegible]數六千三百餘圓の增加は小學校普通學校の教育デー講費を[illegible]面事務費より組替へ新に理科教育獎勵[illegible]の爲備品[illegible]演習費を[illegible]込みたると警察[illegible]方面委員費、[illegible]水料等の經費を計上したると[illegible]力發電を增額したるに由る

[illegible]圖書館[illegible]三千餘圓の增加は本館分館[illegible]に於て[illegible]圖書購入費を增額した[illegible]

勸業費二千餘圓の增加は新に主要生產品の販賣費用を見込みたると商業調査資料の整理印刷の[illegible]員[illegible]名を增員し印刷費を增額したるに由る

現住調查費千八百餘圓の增加は

歲出臨時部

新に稅制改正實施諸費二千五百餘圓を計上したるは稅制整理に伴ふ實施費用を見込むるに由る土木費に於て二十七萬三千餘圓を計上したるは自治擴川至鍾路川[illegible]附近道路及自轉[illegible]間、竹添町二丁目附近溝渠[illegible]道路の道路改修に要する經費の外前年來施行せる寬勳洞日本町二丁目至若草町間、瑞麟洞、櫻井町、淸溪川外十九ケ所の下水溝改修費と『アスファルト』工事用器具購入費を見込み溝渠に於て地方費補助工事として淸溪川大橋改築工事費及市內數個所の橋梁改築費を見込み災害復舊費に於ては前年災害の爲破損せる舟橋町外十五ケ所の復舊工事費を見込み[illegible]附年に引續き道路溝渠[illegible]調查費を見込みたるに由る採石場費三千餘圓を計上せるは『メートル』法施行に伴ひ石材容積の改正の爲衡器購入費器具の新調を見込みたると火藥庫及附屬上家の新築費を見込みたるに由る

水道費工[illegible]三萬餘圓を計上せるは水道管[illegible]延長工事費二萬餘圓を計上せるは京城驛前に至る間及其の他二ケ所の配水管布設費並に消火栓の新設工具費を見込みたるに由る

水道工場[illegible]費を新設し五萬六千餘圓を計上したるは現在永樂町分室に於ける工場並倉庫は狹隘にして材料を全部收納すること能はず殊に工場の如きは大部分腐朽し使用に堪へざる狀態なるを以て光熙門外府有地に工場及附屬倉庫を新築するに要する經費を見込み水道課分室設置費一萬餘圓を計上したるは現在永樂町分室は其の數地建物の大部分を貸與し該地に事務室、倉庫及附屬建物の移轉新築を爲し市內清溪川以南の區域に對する工事施行を取扱はしむることゝし又現在鍾路倉庫所在地に事務室及附屬建物を新築して鍾路分室を設置し淸溪川以北の區域に對する工事施行を取扱はしむることゝし且つ龍山方面は現在の分室を其儘とし工事の外給水設收事務をも取扱はしめ一般の便宜を圖らむとする計畫なり

[illegible]水源地設備改良費五千四百圓を計上したるは動力變更工事完成後に於ける蒸汽罐の位置變更汽罐及煙道の修繕改良等の經費を見込みたるに由る

道路撒水費一萬五千餘圓を計上したるは撒水自動車二臺を購入し其の他井戶給水設備、車輛新築等の經費を見込みたるに由る

汚物掃除費一萬八千餘圓を計上したるは龍山工場の新築馬水槽の改造並車輛輸送に伴ふ撤去[illegible]運搬『タンク』木製糞尿汲取箱新調費を見込みたるに由る

日用品市場費一萬一千餘圓を計上したるは鍾路東大門市場數地の一部買取の必要あると[illegible]現に市場商人に於て假設店舖を設け營業し居るも市場の設備を整へるのみならず取締上甚だしく不便に付市場設置[illegible]豫定に基き新築せむとするに由る

鎔菜[illegible]十五百圓を計上したるは

[illegible]『メートル』法普及宣傳の爲之が施設に要する經費を見込みたるに由る

宿舍新築費一萬餘圓は府部吏員宿舍の新築を必要と認め二戶分を見込みたるに由る府史編纂費四千八百餘圓を計上したるは前年度に引續き府史編纂を[illegible]行し之に要する人件費物件費を見込みたるに由る

補助及獎勵費二萬七百餘圓を計上したるは社會事業團體[illegible]に對し二千五百圓補助し二千三百圓を[illegible]補助する[illegible]會議所[illegible]物品陳列館の[illegible]を新設し[illegible]獎勵金を交付し[illegible]金を計上したるは[illegible]組合[illegible]を圖る爲納稅組合を組織せしめ之に獎勵金を交付し[illegible]に對しては相當[illegible]する見込なるに由る

接待費四千圓を計上したるは京城に於て[illegible]大會、鐵道協會大會、[illegible]大會、[illegible]大會開催の豫定に付[illegible]待に要する經費を[illegible]

水道[illegible]良及[illegible]擴張[illegible]金三萬圓を計上したる[illegible]は同六年度に至る三年[illegible]工費百三十五萬圓を以て[illegible]從を[illegible]して[illegible]金として[illegible]の見込なるに[illegible]一萬二千圓を計上[illegible]府債[illegible]公債[illegible]行[illegible]等の[illegible]還[illegible]を新設し[illegible]込なるに由る府債[illegible]二十[illegible]萬[illegible]を計上したるは既定債の元利金[illegible]

本年度借入見込みの利子を見込みたるに由る[illegible]道路改修工事費本年度支出額十二萬圓を計上したるは計畫變更の結果總工費を增額し且つ繼續年期一ケ年延長したる爲該年度額を見込みたるに由る

第二期下水改修費は既定計畫に基き繼續第一年度割額二十一萬圓を[illegible]の儘計上せり

水道擴張工事費本年度支出額五萬[illegible]圓を計上したるは[illegible]積立金[illegible]於て說明せし如く百二十五萬圓の年度額の一部を見込みたるに由る

汚物掃除費本年度支出額十一萬四千圓は既定計畫に基き年度割額をその儘計上せり

墓地及[illegible]場[illegible]設費本年度支出額十二萬千餘圓は別途諮問案として提出せる阿峴里[illegible]地[illegible]新設並に新堂里、阿峴里[illegible]火葬場を廢止し一ケ所に統一新設の計畫に基き二ケ年繼續事業とし本年度割額を計上せり

歲入經常部

府稅に於ては國稅營業稅割の[illegible]の爲め從來の府營業稅を廢止し國稅と同額に二十八萬一千餘圓の附加稅を徵收することゝし一面國稅營業稅の課稅外なる[illegible]下の營業者に[illegible]の調和を[illegible]圖る[illegible]、結果約二萬圓を新設し更に雜種稅中より[illegible]及び[illegible]稅を特別營業稅に移し又雜種稅中[illegible]稅は[illegible]稅の徵收を[illegible]すべきに[illegible]ある[illegible]以て之を廢止し更に[illegible]稅と同額の[illegible]ことゝ[illegible]且つ從來の戶別稅は府內所得のみを課稅標準とするものなりしも[illegible]能稅の[illegible]を[illegible]する[illegible]之を[illegible]止し新に府住民の資產、所得及

生計の狀況を標準とし[illegible]賦課する戶別稅を設けたり斯て府稅の全般に亘り一大刷新整理を試みたる結果約四萬六千餘圓を增加せり

使用料及手數料三萬一千餘圓を增加したるは主として給水戶數の增加に伴ふ給水料の增加にして其の他水道市場使用料運動場使用料等に七千餘圓の增收あるも居留民團使用料にて墓地賃貸の減少に伴ひ二千九百餘圓減收の見込みなり

交付金七千餘圓を增加したるは學校費交付金にて市街地稅附加金に伴ひ八百餘圓を減少したるも納稅及[illegible]方稅に於て新稅の創設に依り增收ある見込なれば財產より生ずる收入千九百餘圓の減收は漢江通府有地貸付の爲に貸地料收入を減じたると府營住宅を府營旅[illegible]宿舍に充つる方針を採りたる爲め一般貸付のもの減少の見込なるに由る

水道工事費收入六千七百餘圓を增加したるは給水工事增加の見込なるに由る又收入雜收入二千五百餘圓の減收は火葬場使用料にて多少增收の見込なるも新[illegible]に於て[illegible]代及[illegible]購入[illegible]料[illegible]三千餘圓の減收の見込なる[illegible]

[illegible]收入は[illegible]三千餘圓の增加は主として屎尿[illegible]及び[illegible]代[illegible]の增收五萬餘圓其他雜[illegible]入に於て多少の增收ある見込なるに由る

歲入臨時部

繰越金五萬二千餘圓の增加は歲入に於ける自然增收と經費節約の爲歲出に剩餘金を生ずる見込なるに由る

國庫補助金十五萬圓を計上したるは道路改修費第二期下水[illegible]水道[illegible]費の補助ある見込なるに由る

寄附金九十三百圓を計上したるは東大門小學校新築[illegible]に對し十二百圓櫻井町一丁目道路改修に對し三十圓水道工事に對し一千圓其他寄附ある見込なるに由る

繰越金[illegible]支出金[illegible]財產賣拂代十七萬七千圓を計上したるは[illegible]九千餘圓漢江通府有地賣却代二萬八千餘圓水道課分室跡地及建物賣却代三萬九千餘圓[illegible]地の[illegible]込みたるに由る

[illegible]府債收入は[illegible]二十[illegible]萬[illegible]を計上したるに由る

財產賣拂代三萬二千餘圓[illegible]

[illegible]地料[illegible]代收入二萬九千餘圓を[illegible]して不足額を補て府債[illegible]財源として蓄積しある基本財產中より一般歲入に繰入せむとするに由る

總督告辭

城大豫科終了式において

八日舉行された京城帝國大學豫科第二回修了式における總督の告辭左の如し

告辭

京城帝國大學豫科第二回修了式を舉行せらるゝに當り一言告ぐる所あらむとす

今次諸子は多年の研鑽の功現れ茲に所定の學業を修了するに至りたるは寔に慶祝に堪へざる也惟ふ方に今の時運は一層國本を培養し國の光を發揚せんが爲め益々力を文教の興隆に致さゞるべからざるの情勢に在り

朝鮮文化漸く駸々たる進展を遂げ爰に帝國大學の開設を見既に諸子の進修を待つあり卽ち諸子は更に進みて最高學府に入り國家に須要なる學術の蘊奥を窮めんとするものにして諸子に對する一般の期待亦大なり

諸子宜しく意を玆に致し一層奮勵習熟の併進に努め正中正義の身を持し堅忍不拔將來朝鮮の文教に寄與し延いて國家の進運に貢獻せんことを期すべし

煙草令改正

總督府發表

九日附總督府令第六十三號にて朝鮮煙草專賣令第三十二條の規定に從ひ昭和二年九月一日より昭和三年八月三十一日迄の間に收納する葉煙草の賠償價格左の通定め之に相當する標本は專賣支局に設備する旨發表さる。一貫當賠償價格▲一等五圓二十錢▲二等四圓五十錢▲三等三圓九十錢▲四等三圓三十錢▲五等二圓八十錢▲六等二圓四十錢▲七等二圓▲八等一圓六十錢▲九等一圓三十錢▲十等一圓▲十一等七十錢▲十二等五十錢▲十三等三十錢▲等外十錢

備考 一等に優る良煙草あるときは優等として一貫當六圓の賠償價格を以て收納することを得

總督見舞電報

今回の地震につき齋藤總督は大阪、京都、兵庫、鳥取の各知事あて八日見舞の電報を發した

朝鮮代表に小田氏派遣

汎太平洋會議列席のため

今年四月中旬ハワイ、ホノルルにおいて開催する汎太平洋會議に朝鮮代表として城大助教授小田省吾氏を派遣する事に決定した

金泉三千浦間鐵道期成大會

【三千浦特電】八日午後四時より金泉三千浦間鐵道の促成を期する爲め關係各地の聯合大會を開いたが、雨天にも拘らず、晉州その他各地より來會する者三百餘名に達し左の決議をした

決議

朝鮮に於ける產業開發並に國策上三千浦を起點として金泉、尙州、晉州を經て京城に至る南中央鐵道敷設の必要を認め第一期線として金泉三千浦間の敷設速成を期す

右決議す

金組聯合會

京畿道金融組合聯合會では十二日午後一時から府廳會議室において臨時總會を開き左記案を附議する

一、聯合會事務費[illegible]改正の件

二、聯合會事務[illegible]及[illegible]規程改正の件其他

新聞展覽會

明春ケルン市に

明一九二八年五月より十二月までライン地方のケルンにおいて全世界の新聞に關する一切の文獻を蒐め大規模の展覽會を催す事になり外務省においても目下出品勸誘を試みつゝある

……人……

▲木村中佐（教育總監部附）三月十六日入城二十師團各部隊觀察

▲久留米聯隊區將校團三十名十九日入城

▲大島京畿道財務部長　約十日間の豫定で八日朝江原道春川（出張

▲安藤同警察部長八日仁川へ出張

▲關口同警務課長　同上

▲高橋同學校課長　同上

▲草場地方檢事長　旅行中の處八日午後七時歸城

▲高井組次氏　明治町青年會長に就任

▲中井久左右氏　櫻井町青年會長に就任

▲町口淳氏（朝鮮水電社長）八日朝入城大田經へ

▲酷九元康氏（大邱辯護士）同上

▲稻山甚太郎氏（平南勸業技師）同

▲酒井勇治氏（岡山商工課長）同

▲長野幸助氏（大田農場長）八日朝入城巴城館へ

▲服部少將　八日夜十時新羅ホテルへ

▲刑部正少將　同上

▲矢野康氏（木浦東拓支店長）八日夜七時入城巴城館へ

▲今村邦典氏（忠北警察部長）鐘城中の處八日夜七時長春へ

▲正村成一氏（科學館長）同上安東縣へ

▲玄俊鎬氏（湖南銀行專務）九日朝入城の管

▲栗原伸一郎氏（京城國社長）八日夜入城朝鮮ホテルへ

▲南本新五郎氏（慶南內務部長支長）八日朝入城不知火へ

▲中島覺之氏（全州專賣支局長）八日朝退城

▲杉ノ原啓一氏（九州帝大教授）八日朝入城朝鮮ホテルへ

▲田中半治氏（平南警務課長）同

▲井本毅次郎氏（大邱辯護士）同

▲高井賀虎夫氏（木浦釜山支局長）八日夜着出帆

▲荻野勝市氏　木浦新報社京城支局長新任

▲能見朝鮮無煙炭專務社々長　十日初入城の豫定

▲森本光三郎氏（同上重役）十日東京出發赴任の豫定

茶話

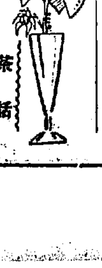

◇……またしても〳〵地震の災禍、被災地方に親戚知友を持つ人々の心配もさることながら、全國的の慘禍であり痛恨であることは申すまでもない、とにかく我々は新興日本國民に課する重大な試錬として甘受せなければならぬやうに思はれる

◇……八日の大學豫科修了式に臨んだ齋藤總督は國家の成立[illegible]切實なるを感ずると告辭を述べてゐる、時も時、われ〳〵も切實に痛感せざるを得ぬ

◇……この日、總督、政務總監も大學の[illegible]を[illegible]つてゐる[illegible]は珍しくも春雨に濡つて[illegible]分を濃厚ならしめる

◇……醫者の說によると喫煙も數年ならずして地獄の國境に到達するとか、それはそれとしてわれ〳〵朝鮮にゐる者も凝ひを共にして將來に備へるやう心掛くべきだ

◇……買ふ降る、からかさ[illegible]して聞くニュース

京城日報

我國の宿命的國難

と朝鮮の文化的產業的頭味

一

山陰地方を中心として、關西各地を襲ふた今回の大地震については尙不明の點もあるが、地震學者のいはゆる内側地震帶の活動したものであつて、一昨年五月における但馬地方の大地震より遙に範圍が大きい樣である。殊に丹後の諸なる地方の全滅的慘狀を呈したのは衷心の痛恨であつて、その損害莫大に上ることゝ思はれるが、然も被害傳へられた如く大阪、神戶方面が六百年來の大地震といふのは、誤つた報道であつて、實は大阪府の被害が思つたより少いことは、醫務局長あて大阪府知事の電報によつて判明した。それにしても全體を通じて被害の莫大なるは決して將來に傳へられてゐるのではないのであるが、國民の衷心に甚大な打擊を加へるものでなかつたことを、不幸中の幸とせねばならぬ。假りに大阪、神戶、京都の三大都市にかゝる大地震が見舞つたとすれば、その慘狀は目も當てられぬであらう。恐らく大正十二年の關東大震災よりも一層の恐ろしき災禍を生ずるを免れないと思はれ、絕えず慄然として萬に竦立つ。

二

大正十二年九月の關東大震災の如きは、五十年間又は百年間に一度起るか起らないかといふものだといふ。然も地震學者はそのゆゑを以て今後當分の間、關東に大地震が關東地方にないことを保證することは出來ない。まづないだらうといふ位のものである。殊に關西方面には或は關東大地震と同じ程度のものが襲ふことの可能を唱へた地震學者もあつたのであるが、然も大正十四年五月の但馬における震災があり今回も同一地震帶の活動に屬する。大正十三年一月の丹澤山部の大地震と共に僅に五年間に四回の大地震があつたのであるが、今後においても決して安心すべき何の理由もない。從つて關西地震の如き由々しき國家的打擊を豫防することに、國民は少しも油斷すべきでないのである。

三

之に就て我等の思ふのは、我國の如き地震國に於て重要なる施設を一つの都市、一つの地方に集中せしむることの非常に危險を帶びてゐることである。現在の如き政治的狀態の下において、大阪地方にもし大地震が起こるべき場合を想像すれば、我等は我國としては今後經濟文化の地方的分散について全國的施設を要すべきものがあると思ふ。いふまでもなく資本主義文化、資本主義經濟は、必然にその集中的傾向を免れない。近代都市の發達はこゝに基づくのであるが、それにしても成るべく文化的經濟的中心を一つの都市一つの地方のみに偏せしめず、地方分散的施設によつて、これを各地に散在せしむることが全然不可能を試むるものとは思はれない。

四

朝鮮の文化を發達せしめ產業を振興せしめることは最も當面必要で我國の文化と經濟とに一種の地震保險的效果を發生しめるものである。換言すれば朝鮮に高度の文化的中心を置き、緊要の施設的都市をつくることは、我國をして地震による宿命的國難を或る程度まで免れしめるゆゑんに外ならない。われ等は今回の大地震に對する救護と共に、この際に我國朝鮮の考慮を促すべきものがあると思ふ。

產業を助長する資本の移入

斯くて內鮮共榮を圖る

湯淺總監の答辯

衆議院における朝鮮事業公債法案委員會において總督府當局の答辯速記の一節を摘記すると左の通り

今日まで朝鮮の山林は、非常に荒廢に歸せられて居ることは、御承知の通りであります、此山林荒廢の原因は火田も其一つであります、それから燃料の爲に濫伐をし、或は山の地表を落葉を掻いたりして、掻きむしると云ふことも其一つであります、それから更に濫墾樹の蕨芽を摘取りまして、さうして肥料にすることも

山林荒廢の主たる原因を爲して

居ります、之に加ふるに盆を覆すが如き豪雨が一時に參つて、土砂を流出せしめると云ふことが、原因を爲して居りますが、其中に濫伐せらるゝものと思ひます、是れは矢張山林造林計畫の中に含まれて居りますが、朝鮮の農民に、肥料を使ふことの便宜を與へ、金融を圖つてやると云ふことの爲に、緑肥樹の若芽を取去ると云ふ樣なことは、段々に無くなつて參いるであらうと思ひます、是は朝鮮の方面に於ては、既に一般農民が肥料を段々使ふやうになつて居ります爲に、山林の濫伐は漸次減少りつゝあると云ふことを承つて居ります、唯燃料のことに付きましては、氣候の關係

朝鮮の人の永年の住居の樣子から

ら考へまして、急に改まると云ふことは、むづかしいことであると考へます、それから土砂の崩壞に付きましては先刻申野君の御尋ねに付きましては御答致しましたやうに、十分ではありませぬが、砂防のことを年々やつて參つて居りますし、又今後も之を繼續する積りであります、唯遺憾なことは、十分な金を之に投ずることが出來ないと云ふことであります、之に對して一面に於きましては朝鮮總督府は造林のことに付きましては山林を一定の料金を以て貸付ける、さうしてそれが或る程度まで成功を致しましたならば、讓與すると云ふ規定を設けて、現に之を實行致して居るのであります、是は

國有林の中の不用山地の林野に

對して、之を行つて居るのであります、是は樹木を植栽しますのと、植栽を致しませぬでも、天然の山野ならば天然生育に依て森林を致しても宜しいのであります、天然生育をさせる爲にも、矢張山林の保護を十分に致しませぬければ出來ないのでありますから、貸付造林の成功を期せんとする者は、矢張相當の資本を入れなければなりませむ。此點に付きましては、只今御尋ねの中にある手頃の面積で、左程大きな計畫でなくても、許可をする積りであるかと云ふ御尋ねに對しては、是は勿論考慮を要することであると考へます、それは何故であるかと申しますと、山林の經營は矢張相當の面積のものでありませぬと

管理保護人の上に非常な費用が

掛るのであります、廣大なる面積を持つても、又小さな面積を持ちましても、番人を置き、苗圃を經營すると云ふやうなことになりますと、小さな面積では比較的不利であると云ふやうな事情がありますので、此貸付造林の方に付きましては、何れも相當廣い面積に就て證網を致して居る次第であります、それからお尋ねの中に內地の資本を招來すると云ふやうな考はないかと云ふ御趣旨もあつたやうに伺ひましたが、之に付きましては斯樣に大體考へて居ります、朝鮮の人、內地の人、其の間に何等差別は置きませぬ、但し或る程度までの資本を以てしなければ、到底開發の出來ない事業がありますから、先程から御尋の中にもありましたやうに、大きな發電の計畫と云ふやうなものに付きましても、

小さな資本では到底出來がたい

さう云ふやうな事柄に付きましては相當の資本を有したる者が來て、他の人が實行し得ない所を行ひ、さうして朝鮮の開發をすると云ふことが、朝鮮の人の爲にもなり、其地方の開發も助ける、さう云ふやうな事柄に付きましては內地の資本の來ると云ふことを希望致す次第であります、さりながら朝鮮人自らも協力し得るやうな仕事を內地の人が入つて來て、さうして朝鮮人を壓迫すると云ふやうなことは、是は努めて避けなければならぬことと考へます、中野君の御言葉の中にもありました如くに、朝鮮人を苦しめると云ふやうなことは毛頭考へて居りませぬ、併合の御趣旨から申しましても朝鮮人に對しては矢張十分な同情を以て臨まなければならぬ

總督府の統治の方針も絕えず

此點に付て、注意を怠つては居らぬ積りであります。左樣な次第でありまして、大きな資力を以てしなければ開發の出來ないと云ふ場合には、是は相當な資本が入つて來て、其地方の開發を爲すと云ふことに付ては、出來るだけの便宜を圖らなければならぬと思つて居ります、是は往々にして誤解を受けますけれども、朝鮮總督府は徒に財閥に偏し之を助けると云ふやうな考は毛頭ありませぬ、極めて公明なる考を以て臨むのであります。が、現在の社會狀態に於きましては大きな資本を以てしなければ到底實行の出來ない事業がありますので、斯樣なものは資本が入つて來て、其地方の開發せらると云ふことは、是は啻に其地方のみならず、

內鮮兩方共幸福を增進する所以

である、斯樣に考へて居る次第であります、それから北鮮殊に咸鏡北道方面の開發に付ての御尋ねであつたかと思ひますが、此方面に付きましては、今回提案致しました鐵道の新規計畫に付きましても、咸鏡北道の新線と致しましても、咸鏡北道の圖們江に沿ふた所に鐵道の新線の計畫を致すと云ふことも、此地方の開發を援けることになる、殊にあの方面には多くの石炭が埋藏されて居りまして、石炭の

此交通機關は極めて必要なもの

採掘權を有つて居る人も十分な働きを爲し得ない狀態にありますが、是等の開發を助ける上から申しましても、或は此方面一體に多量に生產されます雜穀等の搬出の上から云ひましても

と考へますので、是は急いでやる順序計畫を樹てゝ居る次第であります、殆之に伴ひまして雄基の施設等も、矢張清津港に昨年御協贊を受けました六百四十萬圓と云ふ工費を之に充て、築港を致すと云ふやうなことになつて居る次第でありますから此方面の開發に對しても決して等閑に付して居る次第ではありませぬ。

朝鮮牛飼養法の革命

生食を與へて差支なし

篤農家鄭氏の實驗

從來朝鮮牛の飼養法は飼料の全部を煮沸して給與しつゝあつたが今回京畿道安城郡瑞雲面の篤農家鄭鎭源氏は同郡農會技手の指導の下に昨年來自家に飼育する畜牛十二頭に對し生食給與による飼育法の實驗を行ひし結果成牛役牛も生食で何等成育上影響する處なく燃料と手數の節約等で成績頗るよくこれがため同部落四十七戶はこぞつてこれに習ひ實行した處これまた成績良好でこの方法で廣く他におよぼす時はこれによる燃料並に勞力の節約け莫大にして朝鮮畜牛飼養法の一大革新を劃するものであるこれに對し同郡農會技手の語る處によれば牛一頭に對し一ヶ年飼料の煮沸に要する燃料は約八百貫京畿道の畜牛十二萬頭に對し全部この方法を利用せば燃料費に九千六百萬貫の節約となり又勞力の節約もこれに正比例をなし畜牛飼養は容易となり畜牛增殖上並に自作肥料の造成上朝鮮農業界並に林業界におよぼす影響は頗る甚大であると思ふ

新しい商賣

生血を鬻ぐ（中）

輸血法の完成したのは歐洲戰爭の齎した賠償

中央病院內科醫長　衣笠茂

その後多くの學者が、努力の結果これが四種類であることに確定しました。そしてその名前をA族、B族、O族と命名したのであります。なほこの種族性は生後一年以後は、一生涯不變であること、およびこの性は世界各國人とメンデルの遺傳法則によつて、遺傳せらるゝ事、それだから、親子兄弟でも必ずしも同一種族とは、きめられないもので、必ず血族的に、各個人が檢査せられた上に、その種族を確定すべきものなることが闡明せられたのであります、が、これまで力こぶを入れて下さつた皆さんは、ナーンダ、それでは親子兄弟はおろか、我大和民族と熊ん坊や白ん坊などとの區別さへも、この血液種族では區別が出來ないではないかと、落膽せらるゝでありましようが、この點は遺憾ながら、未だ完成せられて居ませんが或はこれが端緒となりて、今後の研究の結果それ等の遺傳學上の問題にも、利用しうる事になるかも知れません。丁度三四年前或學者の方に照會しましたが、日前或所の今いはゆる血族問題が今、生まれた子供を中心として、目下裁判に提出せられるか、法律上、血液による親子鑑定の價値如何、とのお尋ねがありましたが、私はこれにお答へして、絕對的の價値はないが、或る場合は、有力な參考となりうることもあるし、又場合によりては、無價値であると申して置きましたその理由は、餘りに專門的になり過ぎますからこゝには申しません。

居牛肉屋に行つて、牛の生血を飲む人は、日本にも可なりあります、朝鮮の風習では、殊に猪の生血を滋養として飲むのであります、これは日本の方のは主として貧血を治す目的に行はれて居り、朝鮮のは身體の精力減少で衰弱の精力を增加する目的だそうでありますが、注射ながら多少の效果は擧げられる理由がありますが、顯著目立つた成績は現れないのであります。それは單に此の血を消化器を介せずして直接血管內に注入したらどうでせうか、血液は元來身體全部の臟器組織を榮養するものである事は皆樣も御存知の通りでありますからその血液が貧血して少き場合或はその成分が、或病氣の爲に惡くなつたと思はれる場合口から血液を飲んで、消化器で一旦消化せられて、これが血管に吸收せらるゝまでには、すでに成分が、大部變化してをり、その成分の中の、極の一部分しか、血管までは達せぬ、殊に消化器が弱つて居る際は結果は益々不確であるのは當然だから、寧ろその直接血液を血管內に注射したらば、さぞ效果があるだらうとは、誰しも考へられる問題で、殊に突然大出血が起つて、既に生命危篤の狀態に瀕するまでに、急性貧血が起こつた場合、これと同樣な血液を以て直接補ふたならば直に元々通りの健康に恢復するであらうとは、誰しも推理せられる所であります。

今まで行はれて居る所の、食鹽水注射は、たゞ出血が比較的輕い時にのみ、有效でありますが、一たび出血の量が或る程度を超へた場合には、殆ど役に立ちません、或は唯一時的に效くのみ、一旦や二回復しますが、結局心臟力がだん〳〵弱りはじまりて、遂に全身におよび、爪の色や唇の色が紫色になり、結局心臟麻痺に陷りて死亡するのであります、この程度であれば例ひ何度食鹽水注射を繰返しても、何の效果も現はれません。この秋に當たりわれ〳〵に殘された、最も確實な救命法がたゞ一つありまして、これを輸血法と申すのであります。この輸血法は、たゞにかゝる急激の出血ばかりでなく、總ての慢性貧血、即ちチブス、赤痢、コレラ、ヂフテリア、膿毒、敗血症等の場合、その疾病の經過の時期にすると云へれます。不幸にして治したるにも拘らず、遂に起つ能はずして、最後迄病はげしくして、其他の人となる場合も相當多いのでありますがこんな場合の輸血もまた、實に起死回生の神の救ひの手であります。

生活相

—（5）—

本社寫眞部　河野佐市撮影

同　李點得製版

『春や春、はる、男の物想、風情きに散る櫻一片』

◇—◇

夜の帳がピッタリおりて街々の灯が赤く、寒く瞬く頃『闇も見えず綴もなく』の單調がにぎやかな樂隊に送せられると活動大寫眞の、のぼり旗がゆう吹き流した活動寫眞館の中では、いたにつかぬフロックや、ぎこちない紋服の辯士諸公が、ストーリーざつとこの通りと挨拶した大正初期までのいはゆる無聲時代も今はゆめ辯士は觀覽者と共に活動大寫眞はシネマと呼ばれ『闇は見えず』に墜らしい『青い目をしたお人形』に移つたかつて淺草になにがしといふ名辯士があつた『エヂプトの悲劇たる沙漠の落日と共に、深紫なる陰鬱に閉えて今日もくれる、又一日くれたといふ、雄壯な獨言から說くするフローベルの歐州談議…』なんてシネマファンをしてやんやといはせ、盛んにそこ、ここで喝采させたものであつた。[illegible]からなるとき、若人の血を、わかせ、つゞいて未知の女性の桃色のレターの舞ひ込むのが定石である。

◇—◇

とはいへ、活辯も一人前になるのは容易な事ではない。前座仕る經驗からはじまつて先輩辯士の『先生』の汗たら〳〵の說明中、後に廻つて扇であふぎ手拭を冷やして背を撫でるまでのお仕へをしておれば一人前になれるのとは、今は說明家といふ手間かゝるだけ違ふ。あふぐ、汗をふく……經驗は勿論必要。しかし、その前に、お役所の試驗を受けねばならぬ。從つてこの偉大なる藝術家の職業が頭をひねらねばならぬこと全くもつてお氣の毒な譯である。だから

オペラバックを『懷しい戀曲』と答へ、キネマファンを『イタリーにある大きな森林』と返事するお孃さんも澤山あつて年々歲々應募者の際もの、ニュースをわれら新聞記者に供給してくれるのである。

◇—◇

さて試驗は通つた。然しそれだけで如何に持てるといふには、まだ至らない。半ケ年は無給で見習ひを勤めねばならぬ。半年たつとまづ廿圓位にありつける、そこで漸く生活は落ちつき、それから先は本人の腕子次第（註、腕子とは腕をいふ）で先生にまで出世する。その頃からボツ〳〵『闇一片』なんて、とぼしてゐると桃色のレターが舞ひ込みカフエーにゆくとシネマファンの女給に持てるといふものである。さうしてザット二百圓位までかせぐ事が出來る。

◇—◇

月給は北國から二百圓、それ以外には如何に持てるより余裕はないかといふと、左程そうでもない。臨時の業務をちすいはゆる大入となると、一包五錢位からの大入余祿と申すものがある。しかしそれが五錢ボッチでは紅茶一杯も呑まれやしないやね……、說明家と雖も全く淋しいらしいのである。

行政問答

他人の稅金を支拂

問　甲（鮮人）が所有土地貸地を乙（內地人）に賣渡し、大正十五年三月登記をなしたるに、其の內地稅は乙に一筆は甲に地稅納入告知書が届き甲も他に所有土地も有り何氣無く納入、其後に於て京城府の土地の稅金支拂たる事に氣付き前に照會せしも依然甲名儀に有り、郡廳土地臺帳又甲名儀なり。登記所を調べたる乙に賣渡し郡には通知したと云ふ。然らば此の土地の稅金の返還は誰に請求したならば良きものなりや然して此の土地も賣買せられて甲は乙に請求す事能はず、如何なる手續をしたならば良いでせうか（讀者）

答　地稅は納期開始の日（第一期は其の年十二月一日、第二期は翌年二月一日）に土地臺帳に登錄してある土地所有者が之を納付することになつてをる（地稅令施行規則第二條の二）從つて若或土地の所有權移轉の登記が納期開始の日以前に行はれても登記所からの登記濟通知書が納期開始の日以後に府郡島廳に達したと云ふやうなことがあつた場合には、府郡島廳は納期開始當日迄に其の所有權移轉登記の行はれたことを知り得るに至らない爲現に土地臺帳に登錄してある所有者即ち舊所有者が納稅の義務あるものとして、之に對して納稅の實行を求むる譯であります、然し登記所からの所有權移轉登記濟通知が納期開始の日以前に府郡島廳に到達したるに拘らず、舊所有者に對して地稅の納稅告知書を交付し舊所有者が納稅を行つたものとせば、之は行違を生じてゐるのであるから納稅者たる舊所有者より土地所在の府郡島廳に請求すれば既納稅金を還付する手續を行ふ譯であります。尤も其の納付濟の稅金は還付を受けないで其以後に納付すべき稅金に充當することも出來るのであつて之も一方法だと思ひます（京畿道三木理事官）

投稿歡迎▲問答は簡明に▲姓名住所を明記し返信券不要と記名▲回答は本社行政問答係へ

サアヴィス

グラハム、ブラザース、トラック商業用自動車及び乘合自動車は簡單堅牢を旨として製作され、手のかゝらぬことを特色といたします。

萬一の故障に對しては、御最寄りに修繕の便宜あり、掛替部分品は待つに及ばず、即座に御用を辨じます。之こそ眞のサアヴィスであります。

修繕に要する部分品の如きは、凡てトラックの本體と同じく、上等の材料を用ゐて、入念に製作いたしてあります。

元來、グラハム、ブラザース、トラックの製作については、輸送の確實を眼目といたしたるものなれば、何事を措いても休ませぬやう、修繕其他の便宜を御手近へ提供いたして居ります。

總代理店　ジエームス、エッチモリス　京城長谷川町二十一番地　電話本局二四一二番

GRAHAM BROTHERS

鷄餌　安價多產　■印配合餌　精米麥、飼料　京城府古市町（電本五四二番）　澤浦精米所

眼科專門　京城若草町（黃金町通り新町路口北）　金井眼科醫院　●入院設備　若草町電一五五六番

キ　ウ

安産のために　ワダカルシユーム錠　姙婦胎兒を保護し　分娩時の障害を除く　醫學博士林猪推奬　醫學博士片瀨淡鑑　片瀨博士述說明書進呈　大阪道修町　和田卯助商店

女性美　化粧美　健康美　それには……よくついて　純無鉛の　御園をおすゝめ致すばかりです　東條子

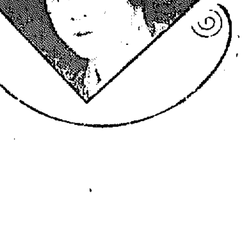

新御園白粉

五十錢

御料御園白粉本舖　伊東胡蝶園

花の中で開かれる　鎭海の共進會（二）

上空を入亂れて　陸海軍の銀翼飜る

高須賀生

この共進會は昌原郡といふ一郡の共進會ではあるが昌原郡外二府十八郡聯合とあるからには聯合共進會であつて、即ち事實においては『一道』の共進會と何等選ぶところはない。しかしてこの共進會の趣旨はその出品物でも趣旨した如く鮮産品の改良と地方産業の改良發達、民力の充實、國富の增進にあることはいふまでもないが、これを如何にして特色づけるかについては主催者は非常なる苦心を拂つたものだ

『其の』鎭海要港部の參考館も出來ることとなつたもので他の共進會と違つて之は特に顯著な[illegible]者の參考となるべきことが多いであらう。そのおもなるものに如何なる出品があるかといへば、機械、水雷、海底線（敷設）艇、潜行艇の模型、機雷、掃海器械等いはゆる海軍の種々の機械が遺憾なく陳列せらるるのである。これ等は特に要港部の肝煎で海軍省や内地各鎭守府から出品を願ふこととなつた。又

『陸軍』は要塞司令部の肝煎でこれも陸軍省をはじめ各地から數多の出品がありそのおもなるものは各國陸軍の實力を示しうるやうな模型などもあつてそれ等は最も呼び物とされて居る。この外更に海軍で特に最も目立つべきは海軍機が入り亂れて銀翼をひるがへす、飛行機が飛んで來て、每日會期中は會の上空に銀翼を飜すことになつて居る。この陸海軍の飛行機は各陸海軍の何れに備へるかに就て非常に研究が行はれつゝあつたが、結局佐世保から三ヶ所ほど遠からぬ進水場を去る一里の地たる海岸に陸軍の一飛行場を新設し海軍は飛行艇で飛行場から[illegible]に飛行するの要がありこれを承認し目下陸軍機は格納庫からといふだん

『運日』同地の在郷軍人會を始め、青年團が總掛りで道路の地均しが行はれつゝある。これによつて飛行機は飛行場から

『夜間』電飾機の馬場に於いて選り抜きの活動寫眞もまた一入興を添へるなかでこの活動寫眞があらう。しかしてこれ等によつて共進會には一層の光彩が添へられ陸海軍の出品の如きは他に見られぬ特種のものとして今から非常なる呼び物とされて居る

平安南道

面長の公金橫領

面書記と共謀して

平原郡内某面に面長兼面書記であつた[illegible]氏ありその他二三あるが中に平原郡[illegible]面長某氏は昨夏以來面公金を[illegible]面民代表者は同面長宅へ押しかけ面長が横領した公金百五十圓を辨償せよと迫つた[illegible]

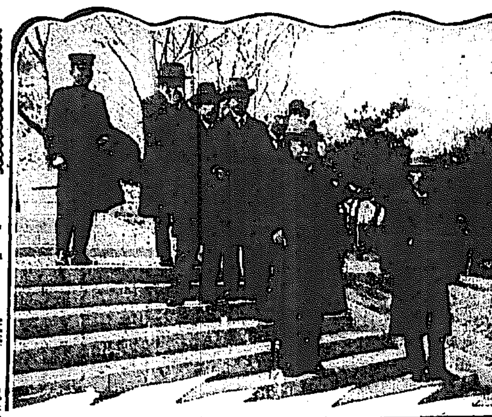

森岡大將最後の巡視

全南光州神社々頭にて向つて右より平壤在郷軍人分會長、森岡軍司令官、假野官房主事、倉田副長、四郷大尉、山田大佐、神尾憲兵部長、和田警察部長

六千六百六十八人の一萬三千五百人……一萬四千百五十一戸男三萬二千四百三十五人女三萬一千五百二十九人計六萬三千九百六十四人外國人二百五十戸男一千四百十六人女二百二十六人計一萬七千七百八十七戸七萬八千七百三十六名で八萬人にもまだ足らぬ、尤もこれは學校、病院、官舍、銀行、會社等に居住してゐるものは除いてある（平壤）

大同江の慘殺事件

憲兵隊も活動

六日朝十一時頃平壤府大同江岸で發見された慘死體、平壤府[illegible]郡公立[illegible]物織工李某（[illegible]）は七日平壤慈惠醫院で死體を解剖に附した處他殺である事明瞭となり容疑者として六日平壤府に連捕した同じ職工仲間の某を取調べ[illegible]……の上同面長の家宅捜索をなし多數の證據品を押收した（平壤）

平壤の人口

平壤府が人口十萬突破記念紀念祝賀會をひらいたのが數年前の事で今では十二萬と云ひ十萬と稱しも公簿の上でいつてゐる程であるが昨年十月の國勢調査によると八萬人で府民の豫想する十二萬人とは四萬人のひらきがある、さて平壤の戸口調査による昨年十二月卅一日現在の平壤府の人口は内地人二萬三百八十六戸男六千八百四十人女

大田中學卒業生

……大田中學校にて……

全羅北道

地主連・敦圉く

釜山川の改修繰上げで

全北三大事業の一たる萬頃江の改修は工事の進捗と共にさきに支流釜山川の改修繰上げが既に地主連の問題となり本府に迄陳情すべく實地調査をなしたるは既報の通りであるが該工事の第一期が本川迄にとゞまり下流金堤郡孔德面德洞里、黃山里、孔德里、新豊里、五山里、光明里、雲山里および萬頃面一圓にわたる地域は

第一期計畫に入れる事になつて居るが[illegible]地主連の一團はこゝにも結束せる地主連の一團は當局に陳情すべしと氣勢を揚げ[illegible]

を第一期として木川浦を以て打切らるにおいては從來鎭々として殘流しつゝありし河水は改修による疏通水路の疏水路を増し然も降雨期に入れば

恰も放射口　でも開けたる如く三千町歩乃至四千町歩の新設水路より一齊に流込する河水は此處に下流の平野に氾濫し湛水の浸潤を防ぐの決潰は免かれ難かるべく要する所は今次の改修工事は上流（大場村附近一帶）の水害を下流に移植したるに過ぎざるものでありかゝる殘無の餘地なき見易き事實を看過し設く當局の措置と怠慢における本府の計畫杜撰なりとの非難の聲を昂めつゝあるが、

該陳情、運動については當局、殊に水利組合、地主連の兩氏これが中心となり舒川、熊本、八木の各農場の外大地主數十名加盟の傾向で出ずし地方問題として一般に盛行を致しつゝある（裡里）

柴雲英栽培視察

全北森林組合主催の下に[illegible]

平安北道

新義州側團結す

木關問題で安東に對抗

新義州における木材關稅特例廢止運動は既報の如く道評議會議會議員大原氏が議場で打擧げた一石の波紋が擴大となり道評議會の決議となり各團長から通過陳情打電となり引續き府協議會は臨時會議を開き同樣の方法をとつたが更に木材組合と製材組合は各自その意のある處を披瀝し安東側の反對運動に對抗せんがためこれまた政府當路および議會の委員に打電する處あつた。今や鴨綠江をはさんで木の香の海なる製材地は互ひに利害相反するゆゑを以て血で血を洗ふが如き爭鬪は繰げられてゐる。加藤鑛治郎氏はかうした重大問題から五日夜出城したが、出發に際して語る

私に何等木材營業者でないから自己の利害から云へば敢て騒ぎ立てる事はいらないが雜閙地と云つた此の特別廢止法案が通過すべく一致行動を執るの急を感じ微力ながら[illegible]る處迄やると云ふ考へで道評議會席上で私見を述べたのである、幸にして一般は蹶起した、更に一歩を進めてゐる私は大新義州の前途の爲めに此の一致行動を是認したい京城で當局の意見を聽取し此後の運動方針を定めたいと思つてゐる。現在の區各代議士中朝鮮滿洲を共に理解してゐる人々が尠いから立派な意見の持主がないと見て之等によく鮮滿事情を呑み込ませるのも亦一つの使命であらねばならぬ、其の意味

金堤學議選擧

既報金堤學議の選擧戰はその期日に至り二三の新立候補者を見て五日當日は果然同地豫想大混戰を演ずるに至つたが有權者三四八人中二九三の投票があり結局左の諸氏當選した（裡里）

▲倉原市太▲原田吉太▲塚本恒雄▲丘一之▲野崎秀吉▲土森又作▲山田嘉一郎▲日野武助

二十五日　金堤郡竹山面基本栽培地視察し裡里宿泊
二十六日　益山郡五山面栽培地視察、群山宿泊、
二十七日　沃溝郡開井面視察同夜歸井

在鄕軍人分會總會

新義州在郷軍人分會は十三日午後一時から定時總會を開き同時に分會長以下役員の改選と新役員の選擧を行ひ夜は世界館で家族慰安活動寫眞會を催しなほ御大禮記念の閑院宮殿下の[illegible]（新義州）

から行つても今回の問題にとつては宜い試金石とも云ひ得るのである（新義州）

慶尙南道

客月釜山貿易

一千七百萬圓

二月中における釜山港貿易總額は一千七百四十八萬六千八百六十圓この内輸出入九十一萬五千七百八十二圓移出入一千六百五十七萬一千七十九圓に達しこれを前年同月と比較する時は輸移出何れも減少し殊に對支貿易を主眼とする水產品の如きは奥地金融と支那における動亂の爲め取引不振を極めその他内地移入品の鮮米綿物等何れも前年同月よりは減少し其の二月の釜山貿易額は如斯に一般經界と社會の不振を示して居る（釜山）

渡津橋と電氣府營

釜山府新豫算の難關

昭和二年度の釜山府新豫算編成に當たり當面の入として注目を惹ける渡津橋架設案は九萬三千圓山内郵便局の編成と共に昨年五日豫算會議に提出し同時に一般を抗爭的に打合せする處あ

學組懇談會

釜山府にては九日午後一時學組議員の懇談會を開催して明年度豫算と學級編成を内示しあらかじめ打合す處あるべしと（釜山）

星製藥活動

星製藥會社では滿鮮販路をあらため從來の[illegible]を機に[illegible]つたが、これを内地商事と協議の結果販路を[illegible]……チェーンストアに改め販路の擴張をしくことゝなつた。而してこの全鮮的大改革を行ふ爲めに取締役大西乙次郎氏を初め手代木、岡谷の三氏が七日朝釜山に上陸直ちに活動に入つた（釜山）

實現せば地價暴騰

釜山府では別項の如く渡津橋架設案を提出する豫定であることは既報したが渡津橋實現に際して牧の島市街地の將來とおよびその後にとつて利益をみるに擧數を實行する運動の一萬圓で牧の島地價の暴騰を見ることは當然の事で[illegible]

舒川行（一）

群山と舒川

群山支局一記者

◇……月の三日、久方ぶりに群山の對岸忠淸南道舒川を訪問する……[illegible]

でゐる以上、今更久方ぶりの感激で綴ることも[illegible]

舒川水利組合（一）

◇……三月三日午前七時二十分、群山棧橋にいたり[illegible]

黃海道

雨期を奈何せん

急施を要する土木事業三件

沙里院の未來都市で最も急施を要するもの三つあるその第一は沙里院の上流小渠渠敷地に沿ふた河川敷から出る氾濫[illegible]

防水と架橋施設

咸鏡南道

元山局通信競技

優勝者は全鮮競技大會へ

元山郵便局では四囲通信競技大會を六日午前十時から元山局で開催、局員全部の熱心な成績を示して午後三時半終了一等入賞者は[illegible]

京畿道

仁川兩驛業績

仁川における二月中の運輸成績は乘車人員四千八百餘人……

咸興學議補選

咸興學校組合議員は定員十名で昨年[illegible]

海員養成所卒業式

遞信局海員養成所（在仁川）は九日卒業式を擧行することに決したが本年は諒闇中につき一般官民の招待は遠慮へると、卒業生は左記九名である

▲航海科　濱崎宏男、吳乙男、洪淳昭、金炳善、崔瑀弘
▲機關科　原野益男、久保實、張成基、鄭東熙

安城敎育會講演會

安城敎育會では來たる十四日午後一時より普通學校において面俗講演を催すことゝし講師に對し講師派遣方を依賴して來た

娘買はぬか

富川郡富內面下里金行吉（[illegible]）は四日午後四時頃仁川支那町同順棧へ自分の三女（[illegible]）を賣らうとするところを逮捕された

仁川から

◇……鼻をつまんで讀むこと、仁川府民が耐する汚物の量は一ヶ月に百七十石、年に概つてザッと六萬余石

◇……鄰近成る學校では汲み取人夫が來ないため無茶苦茶に汚物がたまつたその時敎師達が寄り〳〵相談の結果内々でこれを賣飛ばさうといふことになつた

◇……敎員達は二組に分れ抽籤で一組は男生徒の分、一組は女生徒の分を處分することにきまつたが……こゝではしなくも滑稽な[illegible]ち上がつた

◇……それは男生徒組が『女生徒の分は柔かいからきつと高くうれ

地方集會

▲裡里の業販會　全北商事株式會社の重主たる大木與夫氏は六日夜料亭主の浦葉販會の名の下に外米滿洲粟を以て種々趣向を凝し裡里驛在の各新聞記者連、及田中殖銀支店長、中村三南銀行支店長を招待し之が試食會を開催した（裡里）

地方人事

▲今村忠北警察部長　二週間の豫定で七日滿洲へ
▲田中滿州署長　二週間の豫定で五日東上
▲千賀公州地方法院檢事正　六日來淸七日淸州發八日陵州局の檢閲を了し九日和愚に向け出發の管
▲須見第三八旅團長　成興部隊檢閲のため、五日陸路成興に向ふ
▲三上淸津府尹　上京中、六日歸任
▲西脇總督氏　今回鎭城高等普通學校長を辭任し東京に靜養する事となり、家族を引き纏め六日淸津發の南洋丸にて南航退北、後任は未定
▲陶籃重遠子　六日淸津着の連絡船にて歸北、即日川島に向ふ
▲阪田三寒氏（平壤步兵第七十七聯隊長）八日午後二時十三分發列車にて赴任
▲壺山宜長氏（平北道地方課長）平南監察課長より轉任の同氏は九日午後赴任
▲古市金剛氏（大同署長）七日夜行にて鄕里醫島へ
▲藤澤秀治郎氏（平南高等警察部長）六日咸大邱へ
▲松浦茂吉氏（新任平壤憲司法主任）十日着任の豫定
▲吉田實藤官山安店長　八日から道内各地を巡事と宗教團體の巡歷を爲す

……ことになる。なほ海軍は更にこの機が入り亂れて銀翼をひるがへすことになる……

『夜間』……[illegible]

停車場設置請願

咸北線輸城驛政府線驛間は[illegible]州郡州内面雄基里に停車場設置方請願書が三月八日鐵道局に提出されたが同地は元來輸城驛その他建設等があつて入口一萬八千を擁し貨物として雄基新年額三千屯、穀一萬石を越え旅客は四萬人を超える豫定であるといふのであるが、鐵道局ではこれにつき目下研究中である。

開城松都高普の優等卒業生石から李濟燁金在勳金在興

咸鏡北道

淸津二月貿易

百八十三萬圓

淸津港の二月中移出入貿易は合計して百八十三萬八千九百八十圓、一月分に比すると移入は大差なきも移出において四十四萬圓を増加して居るこの原因は大豆が出増したからである。即ち移出は大豆七十九萬五千八百八十七圓、木材の四萬三千五百六十六圓などに、小麦の二萬六千四百五十四圓で計百十五萬千二百六十一圓で移入では小麥粉の四萬五千圓生金巾の四萬三千三十三圓、綿打綿の二萬九千九百圓その他織物、酒類などが重なるものとしこの合計六十八萬七千七百十九圓である（

京商同窓會

京城商業同窓會では八日午後五時半より京城俱樂部において例會を開催した

◇……それは男生徒組が……始めて『この組分けにはじまり、次いで『この組分けは反對だ』とムキになる、女生徒組が『その代り男生徒の分は量が多いから結局同じだ』とやり返す

◇……互ひに鼻をつまみながらさい議論をたゝかはせて見たが何時まで立つても妥協點が見出せぬそのまゝ遂に物別れとなり双方別々にりつて見ると[illegible]はどちらも同じこと

◇……こゝにおいて先生方は日あんぐり、そしてその金で菓子を買つてみんなで仲よくたべたとさ

◇……『雪隱でマンジウ』といふことが古い『いろは歌留多』にある、して見ればりんこか饅頭に化けたとて別に不思議はない譯だ、ハックション

忠南に生れた四つの産業組合（一）

道當局の熱誠と組合員の活躍

忠南道管内においては本府の趣旨に基き新に發布せられたる産業組合令により模範的産業組合を設立して全鮮にその範を示すべく張って努力中の處恰も好し全鮮に

其の名冠絶

せる學術な特産物あり、しかもその産額年額實に二百萬圓に垂なんとせるにこれが販賣並に販賣の方面に至りては幾多の缺點あるを認めたる際まづ木生産品並にその原料を取扱ひ物品とする産業組合を設立することに決し客年十月本府における各道産業組合主任官會議後直に設立豫定地たる舒川、扶餘、保寧、靑陽の各郡産業主任者に連絡し、産業組合設立に關する諸般の打合せをなす一方

新令の趣旨

を一般に周知せしむべく宣傳ビラ三萬五千枚を印刷して區域内當業者に配付しかつ講演會、座談會、月報等に依り更にその趣旨を徹底したる結果十一月初旬に至り早くも心ある者は組合設立の急を叫ぶに至りこの間事務所位置の爭奪等ありて輿論が大にもその機運を醸せしむるに至つた設立豫定地各郡においては其の都度これを見て、直に

創立委員會

を組織して定款、事業計畫その他必要事項を議定し十一月中旬にはもはや本府に對して申請の手續きを了するに至つた、こえて本年一月二十六日づけを以て四組合一齊に許可の運びとなつた後は更に一段の熱誠味を加へ、組合長、理事の如きは殆ど不眠不休の活動を續け事業開始の準備に忙殺されゐる現狀である今左に組合設立前後における狀況と、將來に對する

組合の抱負

等を記述して見やう

▲設立許可直後に於ける道當局の措置

（イ）理事協議會の開催　産業組合の事務は複雜多岐に亙り一朝一夕良く之を爲し得べきにあらざるは喋々を要せざる處而して朝鮮に於ける産業組合は内地のそれに比し幾分其の趣を異にせるものから、直に採つて參考と爲すを得ざる事情あるに鑑み先づ其の初一歩に於て充分なる打合せを遂げ將來組合の進むべき途、採るべき方針に付き、隔意なき意見の交換を爲さしむるの要あると、組合内務事務に付ても充分研究の餘地あるを認め二月五日より三日間、保寧産業組合事務所に於て本府係官臨席の下に各組合理事を招集し協議會を開催した、第二日以後は金融組合聯合會理事長の臨席あり金融組合に於ける根源並現品の取扱方法、其の他資金運用に關する講話等ありて、組合事業經營上裨益する處渺なからざるものがあつた

滿洲

新義州の爲に惜む

後の狼を如何にする

高橋貞二氏談

うまく行つたらまうけもの失敗して元々通りといふのは木關問題を運動してゐる新義州側でありこれに反して成功して元々通りへマしたら破滅といふのは安東側の反對運動である、だから新義州のゆうくたるに對抗し必死の努力血の出る樣な運動に浮身をやつしてゐる、商議會頭高橋貞二氏は留守師團長として從來自議所に頑張り中村副會頭を參謀として東上委員から、猛烈の一喝一聲を一般に知らせたり又東上委員に對して前段の活動振を打電して力添へをしたり自分の關聯を放任しての驅けあるだけに新義州の運動爆發的な氏が木材界に何等の關係も持たないので新義州の如何にかして一刻そこに與ゆかしさが潜んでゐる、高橋氏は語る（安東電）

永久平和で提携せねばならぬ國境安東内地が今血で血を洗ふ様な爭鬪を續けてゐる事は洵に遺憾だ此の際一言したいのは萬一特例廢止の曉安東から輸入さるべき木材が杜絶すれば新義州が直ちに旨い汁を吸い得ると思はれつゝあるが失れは前門の虎を追ふにとゞまり後門の狼を知らぬ卓上論だ沿海州材は仁川陸揚げで新義州現地相場より一寸に十錢安であり且つ北海道で伐採許可を受け乍ら採算上木材の手が多數ある之等が内地材として釜山仁川等に陸揚されて立派に朝鮮江材と競爭が出來るとされば新義州の前途は決して樂觀されるものではない

滿鐵沿線の火災事故

一冬に二十五件

滿鐵調査で調査した處によると州内および滿鐵沿線におけるこの冬へ昨年十一月から本年二月まで）の火災事故は百廿五件損害十九萬八千餘圓即ち一月平均三十一件、五千圓を灰燼に歸した譯である火災の原因は子供の弄火から起つた例が多く内地人の火災は昨年に引續き寒氣である處から例年に倍する不景氣に伴ふ超過保險を利用した故意の放火、保險金詐欺の目的で放火する不心得者が潜んでゐる、防火の必要は勿論であるが內地人にはこれらの英國人からの火災の責任を持つといへるに注意して置きたい

龍井青年會生る

龍井青年會は近く生まるべくして生まれ出なかつた龍井居住内地人青年會はこの度愈々設立準備を進めることになり同會の趣旨に贊同する者は速に參加されたいとの事である（安東電）

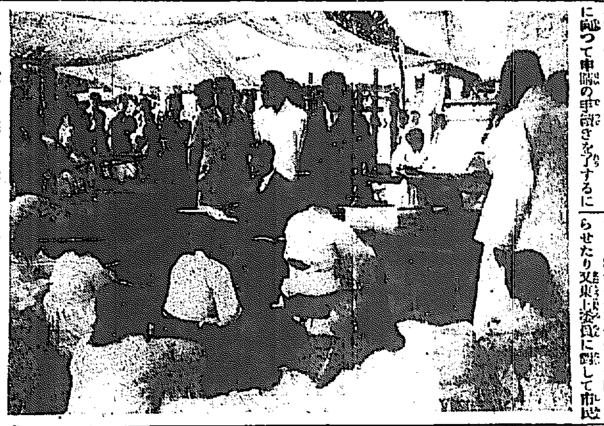

忠南の學庫製織狀況

JODK 九日の放送プログラム

三月九日

午前九、四〇　午後〇、〇五	定刻放送
同〇、一五	立唱…盆田演藝…
一、短歌、二、童の歌	徐照淳
	鼓手 沈相健
同一、〇〇	幼兒を如何にして保育するか……講演…… 中央幼稚園 車士百
同三、四〇	定刻放送
同三、五〇	……子供の時間……
同六、〇〇	少女歌劇　人生雜夢
	朴龍淑、申×仙、朴綾田、徐淑子
	ピアノ　中錫語
同六、三〇	經濟講座外交家國…講演…… 笠谷作太郎
同七、〇〇	一、絃樂四重奏……夜間演藝……
	第一ヴアイオリン 三浦勝人　第二同 泉一郎
	ヴアイオラ 田川一雄　セ・ロ 渡部久吉
	「ハイドン作」セレナーデ」外一曲
	二、落語　三亭圓升
	三、落語　音曲 圓八
	四、ニュース
	五、ハモニカ獨奏 一、双頭の鷲 二、浦戸の風景 三、行進曲
六、	南道短歌（伽倻琴倂唱）李顯永
	一、白頭山 二、六字歌 三、柑歌 朝鮮琴 金禮
七、	翌日プロ發表　時報
備考	夜間演藝番號演奏者の都合に依り五番と六番とを替へました

學校たより

◇……京城師範學校・龍山中學……の開校式挙行（前略）同本願寺布教所にて別院として行ふ…会長に…

◇……大邱公立中學校　七日午前十時から同校に於て第三回卒業證書授與式を擧行するが本年の卒業生は一般に成績優良であると。

◇……大邱公立高等普通學校　八日午前十時より第九回卒業生の證書授與式を擧行。

◇……釜山中學校　七日午前十時より卒業式擧行

◇……釜山第一商業學校　七日午後一時より卒業式擧行

◇……仁川南商業學校（および商業補習學校）は八日午前十時から、北商業學校は十一日午前十時からそれぞ卒業式を擧行する

◇……公州高等普通學校　五日午前十時道知事外父兄總代參列の下に第一回卒業式を擧行卒業人員四十四名學術優秀にて賞狀を受けたもの四名にて今其希望別を聞くに京城大學豫科五名京城醫專四名其他水原高農七名京城高工五名廣島高師北他である

◇……裡里農林學校　來る十日第三回卒業生の證書授與式を擧行する筈であるが本年度卒業生は農科三十八名林科三十名である

◇……裡里高等女學校　來る二十四日午前十一時より修業式を擧行し引續き生徒の學藝會を催すはず

◇……釜山公立工業補習學校では來る三月廿七、八兩日を以て來年度入學せしむべき生徒の入學試驗を行ふ由であるが入學願書の締切は來る廿七日であると

地方讀者欄

投稿歡迎住所氏名明記

▲京元線の者ですが子供を女學校に通はす十六歲、十三歲、四歲の三兒を連れて京城に出たいと思ひます愛讀者樣の內で一間お借し下さる方はありませんかお掃除やお食事のお世話位致します（三兒の女）▲仁川の商店で一日二三時間使つて下さる方なきや給料望みなし保證人あり（廿二の獨身者）▲四五十圓の蓄音機一臺とレコード三ケ月位の月賦で賣る店はありませんか（北日本郵便所氣附日曜生）▲今年の『キング』一月號お讓り下さる方はありませんか（釜山岡山）▲江原道原州から六曲屏風一雙京城まで簡易に運送取扱ひをなす簡便な運送店はありませんか（內田生）▲楊州郡林業組合の古閑氏に厚くお禮申上げますお蔭で目的地滿洲に向ふ事が出來ました（中島生）

N.D.K.眞空管　特許67688

LL201A型・LL991型　外數種

九州帝國大學　早稻田大學　御用

顧問　工學博士 山木忠興先生

國產眞空管の精華として ファン諸氏に 定評あり

全國著名ラヂオ店にあり

NDK 日本電波工業株式會社　東京 南品川

金牌受領　本椿香油

本舗 大阪區道修町西一 三君堂

實用新案 下劑 ラキサトール

く易し用服 てしに全安 る得に良く排便する

下劑は 本品の他に求める事が出來ない

發賣元 大阪道修町 鹽野義商店

頭痛に ノーシン

學校及び家庭との 家政服

奧様御嬢樣方の御家庭の御仕事にお召し遊して至極便利優美何れも好評頂いて居ります 製の色綾色朱子製モール 目下多大の御好評を頂いて居ります

●色朱子製（紺、青、竹、茶、空色）特價　金二圓五拾錢
●色綾製　金二圓九拾錢
●紋朱子製　金三圓廿錢

特約店　▲寸法に大中小の三種　▲市内は見本持參　▲市外は御取寄せ　▲不向の節は御取替又返金

京城本町一丁目五十一番地　御誂 高野家政服店　電話本局二二〇六 振替京城四六六〇

京城旭町二丁目八番地　外科 皮膚科 瀨戸醫院　瀨戸潔　電話本局二四九八番

資本金 一億五千萬圓　株式會社 安田銀行 京城支店

本店 東京市麴町區永樂町二丁目

支店 釜山 仁川 平壤 其他內地 百四十三ケ所

赤玉ポートワイン　（びじよう ぶどう酒）

男で 女で あるなしに 關わらず ただ「丈夫になる赤玉」として 朝夕 飲んで戴き度い 葡萄酒

●入學の嬉さ は何に例へんようもないあの試驗前に頭痛した時のノーシンはお守りでした ●私の勉強に休まねばならなかつたのはそれは思ひ出でもあります ノーシン 太郎

美と健康を增す クラブ石鹸

お顏のアレない カテイ石鹸

淸く美しい色艶と健やかな皮膚の美を增すカテイ石鹸

特製 夏やすみ味噌　嶋屋吟釀

大邱・公州・全州高普卒業生……（氏名列記）▲……▲李……▲金……▲朴……

目下工事中の成歡間の隧道……ホテルは六日午後五時半……

海外寫眞ニユース

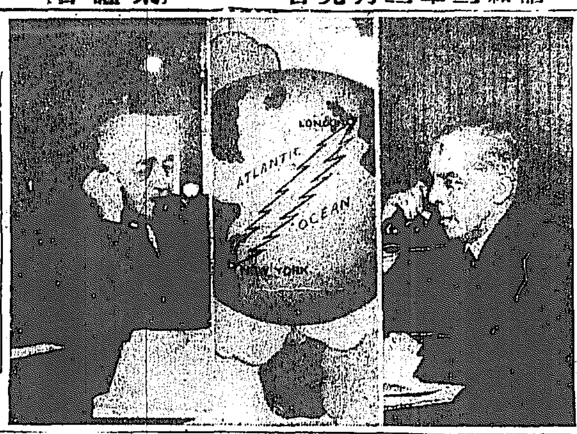

聞えるわ、聞えるわ、大西洋を隔てゝ紐育、倫敦間の長距離ラヂオ電話は去る一月七日から完全に通話が出來た。これはニユーヨークタイムスとロンドンタイムス兩社との協定になつたもので、ロンドン時間午後一時五十七分、ニユーヨーク時間午前八時五十七分で隣り同士の話し振りだから驚く。」

第二の維新（一）

志賀生

私は明治維新の時の騒ぎを考へて時々奇想に沈んで見る。然し勿論私が明治維新にたづさわつたといふ譯ではない。私がまだ腹の中へ胚胎してもをらぬ先のことである。

◇—

時代の變ひといふものであるか否かは知らぬが明治維新には中々思ひ切つたことをやつたものだ。士族以上の帶刀を禁ずるはまだしもであるが、丁髷が一時に絶えて了ぼさん切り頭となつたのは今の言葉でいふと徹底命令とでも申さう。今の世の中で考へて見ると女代議士といふようなものが出來て、これが米國へ出張し、その燃然たる女物に眩惑して歸朝し、婦女の長髪は見ともない無用の長物であるよろしく米國婦人の眞似をしてボッブ、ヘーヤに改めねばならぬと議會で議決し、これが法律となつて大多數の議決を得て女の斷髪令が出で、總ての日本婦人は子供がよくやつてをつたやうに或は唐子といふもののやうにボッブ、ヘーヤで御座るといふてハイカルと同じではなかつたか。斯く考へると維新の際の斷髮は思ひ切つてよくもやつ付たものだと感心する。つまり私の維新の當時を思ひ出すといふのはかゝる維新の際にもつかぬ斷髮又は奇想に過ぎぬのである。」

◇—

私は烏帽子した人はいふ今時の神官の禮服を見るたびに、維新時代の殿中における殿上下と長袴の模様を思ひ浮かべ、その時の何となく體が大きく見え威風堂々たる姿を想像する。これと比べて見ると勅任官の金ぴかの大禮服といふものは胸の邊りだけはエラソーに見へるが、短い足がチヨコ〳〵と禮服にはさまつてあるくチヨコマン式が滑稽にも見ゆる。まして奏任官の大禮服と來たら何の威嚴もない。

◇—

維新の一つは官吏服といふものは羅紗の洋服を着てをればツメ襟でも、小倉服でも田舍に行くと官員様と尊ばれてお百姓は道を避けたものだ。往來で遊んでゐる小兒は官員様のお通りを見つけると家へ飛んで行つて兩親に告げたものだ。それ程に官員様といふものは偉かつたもので、又天下の羨望の的となつてをつた。」

◇—

この官員様の御召になる洋服の服地といふものは皆悉く英國の輸入品であつた。その爲に幾何の金が海外に流出したか知れぬ。然し英國も我日本を自分の商業に服從させる筈の洋服地の輸入位で成功されたのが功績であつたかも知れぬ。と涙がこぼれてならぬ。

◇—

國内で出來る木綿は全く認められて外國輸入の羅紗でなければ間に合はぬ時代となつた。日本の羅紗工業はこの時から發芽ときまつたのではなからうか。武士は食はねど高楊子といふ自負心は維新にあふても變りはなかつたのであらう。

これを現時にあてはめて考へると西洋館は火にも風にも強いからといふのでしきりに煉瓦造が流行する。火と風だけで地震といふものを忘れてをつたが、大震災に倒ふれて面喰しと騒ぐ。その驚愕が[illegible]拔の精神はわが國民の誇といへばいへる。然し西洋館だからとて俗惡の物質を掲げて得々たる處を見ると氣の毒にもなる。手術をきた天女やアメリカの土人をかいて東洋の佛殿であると勢を高くするのは滑稽味があつて罪がないかも知れぬ。」

◇—

もう一つ今時の例を取つて見合に出して見れば、近時八かましいメートル法である。即ち我邦の度量衡の改正である。メートル法とはいふのは學者らしい顔をしたハイカラ法である。先日も京城府尹官邸で特別講演をした權威の大家ゴールドシミツト博士（カイゼル、ウイルヘルム研究所の生物學部長）が吾拔のことをいふ學者で、この點は私と非常に共鳴した。先生のいはく、『ハイカラとはハイ容の意である。』ハイは高い所を意味するからハイカラとは高い所の襟といふことだと說く。私のこのデフイニーションに殆ど敬服した。」

新らしい出版物

ソヴエートロシヤの歴史地理的研究

淺野利三郎著

マルキシズムの眞理なりや否や論ぜんとするのでなく、過去の帝政時代にその侵略政策によつて現在のソヴエート政治は共産主義に依つて非に誤解されてゐることを說き、その誤解によつて生ずる恐怖なり誤謬なりを覆さうための著とも見られる。日本民族必讀の書たるはいふまでもない（二圓八十錢、東京芝區南佐久間町二丁目政教社發行）

◇家庭之友（三月）婦人の修養に資する記事、趣味の向上を圖るために選擇された讀物および少年少女の好伴侶ともするに足る（三十錢東京牛込區矢來町 會の爲社）◇隨筆（三月）白柳秀湖氏の印象（隨筆家）文藝時評（評論家）假面老父の國語（竹田敏彦）や竹越三叉ほか二十數氏の隨筆、評論等を掲ぐ（三十錢東京牛込區矢來町人文會出版部）◇日佛藝術（三月）佛展特輯號…本號に限り一圓、東京日本橋區室町三丁目三共ビル共社▲さつき 二月俳句雜誌…選……三十錢東京本郷區弓町鷹羽社内共發行所▲雄月（三月）[illegible]諸氏を選者とする俳誌……二十錢東京市牛込區揚場町共社▲經濟資料（三月）國民黨の新政策：一圓、東京麹町區永樂町一丁目：滿鐵東亞經濟調査局▲教育パンフレツト（一九）兒童興趣の心理的研究法……十錢大阪東區備後町二丁目野村教育研究所▲教養生活（三月）三十錢神奈川縣小田原町新入海岸自然教養社▲世界と我等（三月）十錢東京芝公園六號地國際聯盟協會▲カトリツク（三月）廿錢東京四谷區信濃町一〇公教青年會▲マネー（三月）二十錢東京牛込區士八幡町鐵山堂▲建設（三月）五十錢東京牛込市ヶ谷仲町共社▲校友會誌（十八號）非賣品京城中學校▲眞宗（三月）十五錢東京市烏丸七條上る大谷派本願寺寺務所▲醫學評論（三月）三十五錢東京牛込區柳寺町五八共社▲金融と經濟（九十二號）三十錢京城鐘路一丁目朝鮮經濟協會▲朝鮮醫學會雜誌（三十錢）京城府米倉町三共社▲日本印刷タイムス（二月）大阪港區市岡町七二共社▲生活と宗教（三月）十一錢名古屋市中區南久屋町名古屋開發局▲實業の日本（三月）三十錢東京々橋區銀座共社

出版界の新傾向（四）

木村達

それであるから今度は私の方が何を出す、次は私の方にこんな計畫があるから、といつて半年位づゝ間を置いて出してくれゝばほんとに幸福である。それでなければ折角の廉價が役に立たなくなりはしまいか。あれも買ひたいこれも買ひたいといふのは人情である。いくら廉價でも三冊も五冊もでは負擔が大きい。その點出版業者の反省を促したい。但し廉價版を出して文化的貢獻をされることについては衷心から感謝して止まぬ。

單行本に就て

もう一つお願ひしたいことは全集や叢書ばかりでなく、單行本にもさうした傾向を持たせて貰ひたいのである。もつとも營利多賣といふ上から云へば、單行本の廉價は困難ないかも知れない。然し多く賣れるものは、此傾向を追つてもいゝと思ふ。全集は長期間であるから讀者も其の間にある躊躇が起らないとも限らない。單行本にはその懸ひはない。若し出版業者がほんとに廉價といふことを實現するならば、此處まで徹底して貰ひたいものだ。此點で魁をなしたものは春秋社であらうか。即賀川豊彦氏著『イエスの宗教とその眞理』は二圓二十錢であつたが、今度の普及版は三十五錢だといふから云ふ瓜に良書を値下げすることはうれしい。廉價だと云つて質を下げられては困る。此點に誤解のないやうに願ひたいものである。

最後に菊池寛氏の言を借りる（東京朝日新聞二月末日の劇評）『…「平時門」はたしかに、專門學校程度の芝居である。我々の新劇協會が來る二月十日から帝國ホテルでやる正宗白鳥氏の「光秀と紹巴」と相まつて、たしかに二月劇壇の高級芝居であらう。その上、自分は初日を見たが、一等一圓五十錢であつた。もつとも、これは初日で半額だが、倍にしても三圓である。三圓なら廉い。歌舞伎座や帝劇なども、その興味價値からいつて三圓が最高である。十圓に近い見物料でムリな見物をさせてゐる中に、東京大川力のやうに、いつの間にか激しい時勢に振り捨てられはしないか。堂々たる雜誌が五十錢である今日、雜誌一冊と歌舞伎座、帝劇の一夕とどれだけ價値が違ふか。當事者は猛省すべきだと思ふ』

此言は歌舞伎座と帝劇とが考ふべきでなく一般出版界に興へても至言であると思ふ。どうか單行本の上に於いて、質は劣らず、價は安くと云ふ所までのびて貰ひたい。無理であるかも知れないが。そこに於て廉價の實現が徹底するのではあるまいか。

私はもつと正確を期さねばならないのであつたが、今それだけの用意と參考書類とがないため、不本意ながらも蕪雜な批評を廻つたのみで慚愧に堪へぬ。

× ×

附記、此文を書き終へた時、東京朝日新聞を手にした。それによるともと二圓六十錢づゝだつた松岡讓氏の『法城を護る人々』が普及版となつて現れ、四六版五百八十頁九十五錢といふ破格な廉價である。[illegible]もつて自己を眺め、周圍を眺め腐敗せる教團を呪ひ、新して信仰の途出を辿つた良書かく廉價になるとは嬉しい。第一書房のよき企てゞある。私の願ひとする單行本廉價の氣運が來つたのかしら？（二、二三）

次回文苑課題

短歌　猫　尾上柴舟先生選　一人五句

締切　三月十五日

賞金　天一圓　地一圓　人半圓

注意　用紙は葉書、住所姓名明記、宛名は京城日報社文苑係

學藝界

◇地方女子の爲の講習　裁縫手藝の學校として有名なる東京神田一ツ橋の共立女子職業學校に於ては女子技藝講習錄を編輯し東京銀座一丁目大日本圖書株式會社に於て發行する由十二冊完結。入會申込期限は三月十五日『蜆』俳句募集　近詠十句（同人選）課題蝶五句（松村巨湫選）締切三月十五日、宛先京城初音町二〇四莊司鶴仙方京城蜆俳句會。◇元山俳句　江口桃影郎氏の肝煎で實現、同人二十數名、同地俳壇新興の曙光として將來を期待されてゐる。◇佐藤狸骨氏（俳人）東川より入城、六日退城 ◇横山時風氏（同）來城。公風居鶴仙居の歡迎句會にのぞみ七日午後退城。◇厚地一靜氏（同）木浦に歸つた。五日歡迎句會に列した。

キヽメも最も確實な　りん病藥　リベール

リベールが世界的に賣れるのは眞にキヽメの力である

全國津々浦々に至る迄キヽメを以て好評を受け而も賣れ高に於て第一位を占むるに至つたりん病藥は恐らくリベールを措いて他にあるまい

特製リベールの早く効く原因

淋毒菌に對し猛烈に作用する原因はその藥劑が藥劑師竹村獨特の方法に依て調合されてあるため服藥後腸粘膜よりの吸收作用が極めて迅速に行はれるからである即ち今夜服めば直ちに吸收されて膀胱内へ滲入し茲に於て淋毒に對し強烈なる殺菌性の藥劑となつて翌朝放尿時生理的に洗ひ出される、その證據には翌朝の尿をコップに入れ透して視ればよくわかる已に藍色を帶び強き藥臭を放つてゐるこれに因つて黴菌は忽ち死滅し苦痛拭ふが如くに去る一日早ければそれだけ早くラクになる

餘り藥がキヽ過ぎて他へワザする憂はない？ 決してない安心せよ

りん病は實に迷ひ易き病氣だから特に注意を要する多くはあれやこれやと迷ひ盡して手遅れにする

心配御無用……特製リベールの五日分は必ず貴下に大なる滿足を與へる

（藥價）惡症用特製　五日分 金貳圓　七日半分 金參圓　十三日分 金五圓
輕症用　五日分 金壹圓　十日分 金貳圓

發賣元　竹村製劑所　藥劑師 竹村幸次郎
大阪市東區南久太郎町二丁目（堺筋電停前）電話長堀二五〇番　振替大阪三六〇〇番

◎全國藥店ニ販賣ス

○ミツワ石鹸

純石鹸と云つてもいろ〳〵。

親しく用つて見ると一番好く分ります。

○ミツワ石鹸は、一般に脂つぽくて同時に荒易い邦人の皮膚に用ひて、之を荒らさないのみか、しつとりと健かに美しくする事を誇りといたします。泡が頗る細かくて、後に些しの石鹸分をも殘さず。其化學的の作用が特別に緩和いが故て御座います。

不斷の品質向上の爲日夜科學的研究に盡しつゝある主要なる技術家諸氏
藥學博士 小平勘氏　藥學士 河村正鑑氏　工學士 三輪次郎氏　工學士 野中正夫氏

▼お知らせ　從來の此の『黄函入』御用の外に今度『赤函入』廿錢　ミツワ煉石鹸　を發出しました。値段は廿錢です。井に御愛用を願ふ

消費節約には○ミツワ石鹸

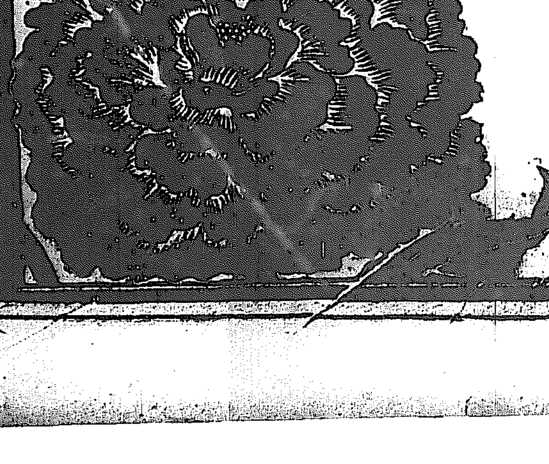

本舖 東京 ○丸見屋商店

耳鼻咽喉科專門　坂井醫院　醫學博士 坂井清
入院御隨意　診察時間 午前自九時至十二時 午後自三時至六時
京城南大門通 日本生命ビルヂング　電話 醫院本局一六七四 自宅本局五八二

三味線 琴　和洋樂器附屬品一切　京城本町一丁目　阿こ屋號
白川樂器店
ビクターベビー……フイルム　ビクター映寫機特約店

文化夜具入

旅行の時出張の時非常火災の時上等夜具保存に長持代りに是非無くてはならぬ最も便利な極めて安價な經濟的文化夜具入
生ズツク上　茶帆布上　茶帆布特
製造販賣　京城本町一丁目　高木鞄店
（外に三木箱革附あり各種付きの分は各々一圓上り）（地方の御注文は代金引替にて送ります）

京城府西小門町　田中丸病院　電話光化門（八八五・一三八六）
内科 外科 X線科
院長 田中丸醫學士　副院長 河醫專學士　主任 佐久間技師
普通病室及隔離病室ノ設備有リ

宮内省御用達　菊正宗

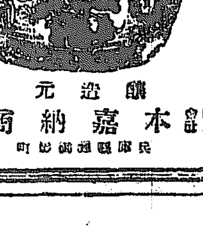

醸造元　本嘉納商店

（兒童保健相談所）エッキス光線專門科新設
イケダ小兒科病院
京城三越吳服店前へ入る 南山町二丁目　院長 池田[illegible]

優勝旗も新に三本作製

被害の程度漸く判明

十六師團から救援隊が出動
警察官百名も出發す

【大阪電報】福知山聯隊從兵大隊から將校八十名、福知山步兵聯隊から二ヶ中隊、京都府警察部から警官百名は何れも救援に出動したが十六師團からも多數救援隊派遣の筈であると

全滅町村多し

【東京八日發電通】舞鶴要港部電話では海軍省着電によると峰山町網野町は火災起りこの外加悅町は全滅その他北丹地方に全滅の町村少からず

英國の地震計 三時間感受した
我國から十分で傳はる

【プリマウス電報】當地私設地震計に七日午前九時四十分（日本時間午後六時四十分）よりはじまり三時間にわたる地震を感じた右は日本における同一のものと信ぜらる

瑞西に感受 タウナス山中で

【フランクフルト、アムマイン電報】スキツツルタウナス山中ウイナツハにある地震計は七日朝十時三十九分より午後一時半まで日本の地震を感受した

震◇禍◇公◇報

今回の山陰地方地震に關し本府警務局長より內務省警保局長あて照會方照會した所八日午後六時半左の返電ありたり

七日午後六時二十分但馬丹後地方を中心とし振幅一五ミリ間約五十分に亘り強震あり京都大阪府下被害を生ず其の最も甚しきは京都府與謝中郡方面にて通信交通機關杜絕の爲詳報を得ざるも相當の死傷者倒壞燒失家屋ある見込大阪府被害八死者二五、傷者一〇六、家屋全壞三二、半壞五四其の他近縣に多少の被害ある見込なるも之は極く輕少なり京都府の被害判明せず

死者一千七百名
八日午後一時迄の情報

【京都電報】八日午後一時京都府知事のもとに達した報告による被害狀況は[illegible]死者一千六百九十名である

侍從御差遣

【東京電報】畏き邊りでは震災地[illegible]

救護班急行

【京都電報】京都赤十字病院より八[illegible]となつた

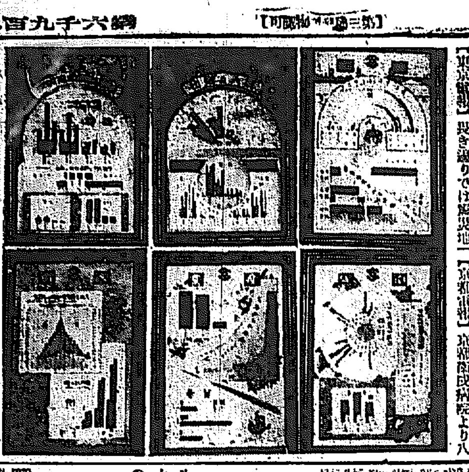

東亞博へ

京城府から出品する各種統計表は[illegible]京城の[illegible]が一目でわかるやうにしたもので[illegible]は新聞社に[illegible]

狀況奏上 安達代理內相

【東京電報】安達臨時內相は八日午後一時赤坂離宮に伺候し[illegible]震災狀況及び救濟につき奏上した

首相の訓令

【東京電報】若槻首相は八日京都、大阪、兵庫、鳥取各府縣知事に對し今回の震災に對しては罹災の同情を表す就いては災害の應急策並に善後處置に就き萬遺漏なきを期せよと訓令を發した

新酒三千石 地震で流失

【神戸電報】兵庫縣[illegible]新酒三千石の流失があつた

學校は休む

【福岡電報】震災に因へた但馬地方の中小學校は全部休校し授業開始の見込立たず

神鐵管內被害 五十萬圓

【神戸電報】神戸鐵道局管內の線路、驛その他の被害は五十萬圓位の見込、目下調査中である

救護隊上陸

【舞鶴電報】[illegible]舞鶴要港部長への報告によれば[illegible]救護隊九十名上陸[illegible]にて活動中である

銀行の被害

【京都電報】今回の震災に當たり日本銀行の京都支店から人を派して災地の被害調査中であるが同地方には丹後縮緬の産地ではあるが小規模な[illegible]銀行[illegible]の預金額五十萬圓同地方には可なりな影響を與へるものと思はる

內務省に來た 各地震災報告

【東京電報】八日內務省に[illegible]災各地方長官から左の如く被害狀況報告があつた

大阪府 死者二十二、負傷者三十二、家屋倒潰十三戸半潰三十二戸 堺市の死者十八名負傷者二十五名

福井縣 若狹地方は障子ガラス家屋の壁に龜裂多少生じたる向あるも其の他は時計止まりたる程度にて被害なし

島根縣 縣下に被害なし其の後餘震もなく人心安定せり

兵庫縣 七日午後六時二十七分縣下全般に相當強震ありたるもさしたる被害なし

神鐵特別扱

【神戸八日發電通】神戸鐵道局から管內各驛長に左の特別取扱ひ方を通達した

一、震災地の避難民は[illegible]に依り無賃乘車せしむ

二、救護班（宮津以北の各驛の外市町村長の證明を要す）の取扱とする

三、救恤品に一、の各驛の外中舞鶴舞鶴方面への[illegible]のは無賃輸送する

借金不拂の例の手
御成、三重兩旅館訴へらる
八千圓免れる爲合資會社にした、と
鈴木商店怒り出す

京城府南大門通り二丁目合資會社鈴木商店は松本（正）辯護士を代理人として京城府南大門通り五丁目御成旅館代表者[illegible]を相手どつて[illegible]訴訟をこの程京城地方法院民事部に提起したその理由は[illegible]約束手形七千六百[illegible]圓の債務を免れるために[illegible]財産を全部合資會社組織とし[illegible]旅館に投資して故意に債務を[illegible]

をおこたつてゐるといふので近く[illegible]になしろ今[illegible]の名うての兩旅館の合資會社組織に絡る訴訟だけに成行きは相當注目されてゐる

時期でない 三重旅館の話

[illegible]は不在[illegible]「當方に[illegible]も相當のいひ分があるが今はいふ時期ではありません」と

非常拂 目下準備中

【大阪電報】大阪遞信局は震災地[illegible]の利落に被害多き見込みなるも詳細不明である[illegible]は殘高の上にふるへつゝ[illegible]り余儀におびへつゝある

山陰線全通の見込
八日夜京都發列車から

【京都電報】山陰線の不通ヶ所は八日午後二時一部開通午後八時四十分京都發大社行き列車から全通の見込み

震災調査隊 八日東京出發

【東京電報】帝大地震研究所長末廣博士以下今村博士等の震災調査隊を組織し八日夕東京を發し震災地に向ふ

驅逐艦の報告

【舞鶴電報】舞鶴要港部に對する震災地に急派した驅逐艦が八日午後[illegible]の報告によると[illegible]百二十戸死者一千二百[illegible]

郵便局の被害

【大阪電報】大阪遞信局着[illegible]郵便局燒失[illegible]死者二百餘見込多數ある見込み

奧丹後一帶

【宮津電報】奧丹後一帶の大地震は網野、峰山をなぎ倒して全滅せしめ附近村落も[illegible]の[illegible]なるも[illegible]石川村は[illegible]町は全壞し死者六十、[illegible]全部倒壞[illegible]

紡績の被害

【大阪電報】大阪における紡績會社の被害は富士ガス紡、大和田二工場、[illegible]紡績一萬八千錘破損[illegible]

震災視察中 運事所長壓死

【福知山電報】福知山運輸事務所長山本虎雄氏の行方搜索中のところ七日午後[illegible]壓死したことが判明した

奉拜會

大正天皇御大葬映畫奉拜會[illegible]八日午後七時から本社來賓[illegible]

北米倉町小火

八日午後五時八分府內北米倉町[illegible]アルコールの中に[illegible]火が入り燃えついたが直に消しとめた[illegible]

怪帆船の中から
百名の密航者現はる
下關市外吉見海岸で發見され
釜山へ送還さる

【釜山特電】六日朝下關市外吉見海岸に怪しい帆船が來航したので同地駐在巡査が[illegible]取調べたところ約百名の朝鮮人[illegible]密航せるもの[illegible]

刑務所製品に對抗して 煉瓦屋の値下げ話

[illegible]

社會政策的の新しい試み
方面委員制を設ける

京城府では社會事業について[illegible]府の社會施設に一線を劃するもので、府ではこの委員には[illegible]有力者を[illegible]

看護婦に暴行 公州醫院の風紀紊亂 次から次とさらけ出る

【公州電報】公州道立醫院の內部[illegible]

喜びの人々
「京城めぐり」の抽籤
二千餘名から五十名

紙上京城めぐり「こゝはどこ？」の懸賞[illegible]

當選者

京城大和町二ノ一六 藤野孝雄
同長谷川町七〇吉 張昌德
同東大門通一 猪股智夫
[illegible]

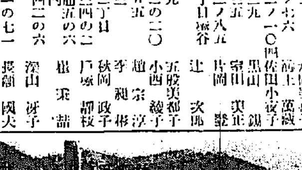

[illegible]

始末書

[illegible]

――有らゆる商家になくてはならぬ――

ナショナル金錢登錄器

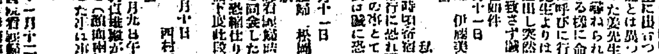

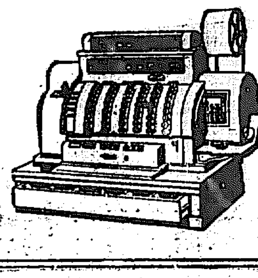

○ナショナルは[illegible]種類ありますから値段も型も御希望通りです。
○登錄器のみを製作する事四十五年、是は本社製品の優秀を語るものです。
○本器の材料は總て嚴密なる試驗を經て最良なるもののみ使用せられて居ります。
○弊社は御採用の各器に對して何處迄も責任を持ち保證致します。
○熟練せる技師なして常に御愛用器の使用に支障なき様注意致させて居ります。
○値段は三百六十圓より各種。月賦拂の極く容易な支拂方法を設けて居ります。
○貴店に本器を御採用になつたら、必ず御滿足を得らるゝに違ひありません。

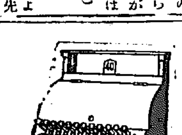

三百六十圓より 六百餘種類

說明書 御申込次第進呈 月賦拂御相談

米國貿易會社 ナショナル金錢登錄器部 一手販賣
東京市京橋區銀座三丁目 京城本町二丁目

謹告

時下春暖相催し候處各位益々御清榮の段奉賀候陳ば今回大阪方面の地震に就而非常なる御心配を相掛け且つ又各方面より御懇篤なる御見舞を辱ふし難有御禮申上候御陰様にて弊社及工場は何の被害も無之候間何卒御安心被下度候

大阪市北區西島町七三番地
藤田鑛業株式會社 西島製作所
京城黃金町三丁目七十一番地
藤田鑛業株式會社 西島製作所 京城出張所
石崎哲太郎

宇部セメント特約販賣店
土木建築請負 ミクニ板特約販賣 並に材木
上田熊二郎
電話 [illegible]

京日案內

購買 陸軍倉庫
恩給
貸家
春向
土地
配達
ほね
高級
女給
恩給
毛皮
[illegible]

夢に狂ふ (37)

吉井勇作　多田穀三畫

龍洞の家（六）

「おい、一體これは何だ。」

哲夫はしばらくすると、もう一度なじるやうにきいたが、龍洞はまだ苦しさうにあえいでゐるばかりで返事をする力もないらしかつた。たゞ彼は微かに何かを云ふやうな眼で、ぢつと哲夫の顔を見上げてゐた。

哲夫は更に角ふところの紙包をこつちにとり上げたものゝ、これが彼の想像してゐた「妹」からの手紙ではなくつて、この家にこんな金があるとは信じられないほど意外な紙幣束だつたので、ちよつと裏切られたやうな失望を感ずると同時に、また新しい疑ひに胸を暗くしなければならなかつた。

「ひよつとしたらこれは偽紙幣ではないのか知ら……。」

彼は不圖さう氣がついたので、直に封を切つてよく調べて見ようとも思つたが、しかし若ほんとにそれが偽紙幣であつた場合のことを考へると、何となくそこに恐ろしい危險が起こつて来るやうに思はれて、手を觸れながらも封を切ることが躊躇された。で彼は更にもう一度龍洞の方を向いて今度は前よりも少しやさしい調子で聞いた。

「金は大分あるやうだが、一體これは如何いふ金なんだね。」

と、やつと靜かな息づかひになつた龍洞は、また憐憫を乞ふやうな眼で哲夫の顔を見上げながら

「それは……何です。實は娘に遣らうと思つてゐた金なんです。」

「娘に……ふうん、息子の外に娘があるのか。」

「えゝ、あります。しかしその娘ももう十何年も前からわたくしのにはをりませんよ」

さういふ時老人の顔に、暗い影の色が漂ひたのを、哲夫は見遁すことは出来なかつた。

「ふん、それぢやあその娘さんは今どこに何をしてゐるんだね」

が、龍洞は默つてゐた。庭の竹の音がもの寂しく枕元の方から聞こえて來た……。

默つてゐると哲夫の胸にも、この老人を憐れむやうなはかない心持がかすかに動いて来ると同時に、ほんとに手紙のことや、妹の行方は知らないやうな様子なので、慰めるやうな調子で

「さうか……。娘は以前から家にゐない……息子は今度家出をする……とすると、君は一人ぽつちになるわけだね。」

「えゝ……。一人ぽつちになることは、別に何とも思ひませんが、たゞ今わたくしの苦勞の種と申しますのは、その十何年前に家出を致しました一人の娘のことだけなんでございます。」

「しかし家出をしてゐるといつても、その金をやるといふからには君は居所を知つてゐるんだらう」

「えゝ……。しかしそれを知つたのも、つい近頃のことなのでございます。」

「ふうん……それはどうして分つたのです。」

さういつてきかれると龍洞は話さうか話すまいかと考へてゐるやうに、暫くの間ぢつとうつ向いてゐたが、そのうち思ひ切つたやうに顔を上げて、

「實は娘には惡いくせがありましてな……。ひとつはそれで家も出てゐる譯なんでございますが……」

「何です、惡いくせつていふと……。」

「おはづかしい話ですが、他人樣のものをほしがるのが病で、子供の時分から萬引なぞを致しまして困つたのでございますよ。」

「なに……萬引……。」

哲夫はびつくりして目をみはつた。

圖碁新局（四）

二子　本因坊秀哉　岩本薫

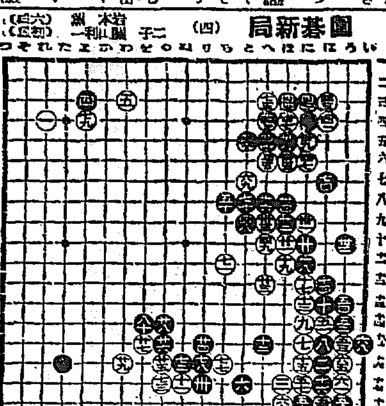

紙上病院

コンデローム

【問】約一ケ月前より陰頭粘膜の部に粟粒状のデキ物生じ、全然疼痛は感じませんが白くたゞれた様になり段々へもひろがりもせぬ、身體は別状なく運動等もしてゐます。病名療法御教示下さい（漢江通り三YH生）

答＝尖形コンジロームでせう。放置して置くと成長するものです。小さいものなら放置して置いてもよろしい、療法はレゾルチンにて焼くのがよろしい（皮外科瀬戸病院長）

粟粒大の腫物

【問】四五ケ月前から鼻孔の左側の方に粟粒位の堅いものが出來、今日までなくなりません。梅毒ではないでせうか。血液檢査は二度施行し二度共陰性でした、それとも淋病の關係でせうか（黄金町渡邊）

答＝酒皶鼻の變りではありませんか、淋病はよく睾丸をおかしますが鼻丸はをかしませぬ、梅毒は鼻丸をおかすものです。（皮外科瀬戸病院長）

掌の皮剝ぐ

【問】小生本年二十一、渡鮮の頃から兩手掌の皮剝げ初め今日になほらず大困りなり、治療法御教示を乞ふ、剝げ模様左の如し

一、初め粟粒乃至大豆粒程の淡黄白色を掌中に見る、入浴と共に泡消れて皮剝く。

一、剝げはじめて一週間位の後當面に現す、當面にあること二三週間にしてまた剝げはじむ、痛痒なし。（全州一讀者）

答＝汗疱でせう昇汞水（千倍から五百倍）で毎日洗ふて御覧なさい（皮外科瀬戸病院長）

股の皮膚炎

【問】本年廿二歳の男子、約一ケ月前より兩股に粟粒位のものが段々に出來まして晝間は何とも無いが夜床に入ると急に痒くなつて安眠が出來ません、原因と療法を教へて下さい（龍山心理生）

答＝股と陰囊との間にはかゆい病氣は色々ありますから何か確には見なければわかりませぬ、かゆい病氣は何病にかゝはらず床に入りあたゝまればかゆいです、殊にかぶれ易い個所ですから醫者に見て貰はずに素人手あてはかへつて危險です（皮外科瀬戸病院長）

シラクモ

【問】四歳の男兒、頭にシラクモが出來て次第に多くなります治療法御教示下さい、何日位で治りませうか（昌寧隠）

答＝シラクモの治療は隨分な劇藥を使用せぬと治り難いものですからカブレル恐れあります素人療治せずに醫者に見て貰ひなさい（皮外科瀬戸病院長）

讀者らん

▲五十男獨入院私も五年前妻を失ひ目下身寄とてはなく伴侶相求めて居るものですがお差支なくば御住所御芳名紙上に御示し下さい（四十七歳獨り者）▲黄金町通みつ子様御手編器は明治町通り尾張屋に又縫紋は明治町たまや京城藥局で立派に出來ます（京城案内子）▲三坂通り澤田兒もらひ受けたし（三非）▲中學生の相手となり家庭教師にして來て下さる方ありませんか（初音町ツカ生）▲長湍院にて手藝物をやつて居た竹内といふ人龍山方面の住所御存じの方は知りたい生）▲ブラジル移民に詳しく詳細なる案内書および注意書の申込所はどこですか御教示下さい（移民狂生）▲初心者さん支那語マジメに研究なさるなら御相談しませう（電本一三〇八内古志研郎）▲黄金町みつ子様。裁縫式手編器は本町四丁目ちくさ、ベッコー店、同店ではその教授もして居る（北通）▲本年三月普通學校六年を卒業する朝鮮人で何所かに使つて下さいませんか（校長）▲讀者諸君、京城驛前の某旅館には娼婦に似し女中が居るぞ御要心〳〵（國つた生）

最上醬油

鎭南浦　合資會社　柳原醸造所　電話一四三番

資本金　五千萬圓　積立金　五千萬圓（拂込濟）
東京市日本橋區兜町壹番地
株式會社　第一銀行
京城府南大門通　京城支店
釜山府本町　釜山支店

京城府旭町一丁目三四　電本一六一二
内科　兒科　コムラ病院
醫學士　小村榮三
血液ワッセルマン反應　其他一般病的檢査
入院隨意　新設

醇良清酒　キクマツ　品質本位
松岡酒造場　京城山根町　電話本局二四五五番

演藝案内

大正館　當る七日より特別大興行　見よこの熱血！無類の大傑作　ヴァイタグラフ特作品　スチュアート・ブラックトン作品　メー、マッシユー嬢アール、シエツン氏　情熱の高浪　七卷　松竹蒲田撮影所超特作　母性愛の母　あやめ　監督池田義信　生活難に堪えかね遂に捨子する母、捨てられし子が、それを圍んでされる世にも痛ましき純情の物語　暗鬪　七卷

中央館　マキノキネマ　當る三日より無類の大傑作　この母を見よ　七卷　稻妻　全十五卷

喜樂館　期待の三大傑作　毒婦　八卷　千葉周作　六卷

黄金館　愛の富士　全七卷　最後の義刀　全六卷

龍山劇場　野晒悟助　奥州安達原

○ミツワ家庭藥三十二方の内

内用藥十六種

（總て服用し易き錠劑です）

ミツワ	價	效能
健胃錠	二十五錢・六十錢	胃加答兒、胃酸過多、胃弱
胃腸散	二十錢・四十錢	胃腸加答兒、胃酸過多
消化錠	四十錢・一圓	總べて消化不良の場合
制酸錠	二十錢・五十錢	過飲、惡醉、宿醉
緩下錠	二十五錢・六十錢	總べて便秘の場合
止瀉錠	四十錢	急性傳染病以外の下痢
解毒錠	三十五錢	胃腸内殺菌、胃腸病豫防
驅蟲錠	一圓	蛔蟲などの寄生せる場合
清凉劑	十錢・四十錢	口中清凉、神身爽快
解熱錠	四十錢・一圓	感冒、頭痛、齒痛
鎭咳錠	六十錢	呼吸器病の咳嗽を鎭む
ミューズ	八十錢	腦神經衰弱、生殖機能の衰弱
人參錠	七十錢・三圓	神經衰弱、精力減退、老衰
鎭靜錠	一圓二十錢	神經興奮、不眠
婦人湯藥	七十錢	血の道、貧血、月經不順、帶下
プレトロピン	一圓八十錢	淋疾、尿道加答兒、膀胱炎

小山田醫學士著家庭藥治療法、特價七十錢（郵券代用不苦）にて御送りす

（處方、用法、效能は詳細に各説明書に記載）

本邦唯一　○　處方明記

ミツワ家庭藥

處方明記の卓效藥三十二方を揃ふ

理學博士　藥學士　小平勳氏監督調劑

特徴

一、處方を公開して容器に明記してあります。
一、處方は的確にして奏效は顯著であります。
一、製劑は精確にして效力は一定不變であります。
一、藥品は純良にして中毒の危險がありません。
一、容器は完全にして變質の虞がありません。
一、内服藥は錠劑にして服用し易いのであります。
一、價格は低廉にして長く保存に耐へます。

教育の進歩に伴れて、賣藥の用途も亦一層闡明さるべきであります。然るに賣藥と云へば、何と無く古い感じを與へるは何故か。思ふに、其多くが今日尚昔ながらの無效無害に近く留まれるが故では有りますまいか。彼の内容を秘密にして、徒らに其效能を吹聽せるが如きは、到底常識の發達せる今日に容れらるゝ筈が有りません。小店茲に大に見る所あり、最も進歩せる現代醫學及び藥學上の見地から、最も適確の處方を定め、其藥名分量を公開し、純良の藥品を選び、調劑を確實にして、各種のミツワ家庭藥を發賣しました所、幸ひにして大方の御歡迎に適ひ、新時代的新藥劑たるの名譽を博し得たるを感謝致します。

全國著名の藥店にあり。若し御近所に無き時は本舗より直送す

東京　丸見屋商店　○ミツワ石鹼本舗

東京下谷區二長町營業所　振替貯金口座東京七一一〇　電話下谷(自)一一〇一―(至)一一〇五

急(慢)性胃病

處方を明記せる本邦唯一の○ミツワ家庭藥三十二方の内

理學博士　藥學士　小平勳氏監督調劑

○ミツワ健胃錠

適應症

食慾減退、食物停滯、消化不良、溜飲、嘈囃、噯氣、胃部膨脹、胃部壓重、胃痛、惡心、嘔吐、胃酸過多、胃弱、神經性胃病、急性及慢性胃加答兒。

本藥の主成分：重炭酸ナトリウム、重質炭酸マグネシア、苦味藥、芳香健胃藥、メントール

最も用ひ易く、保存し易き錠劑に出來て居り、用法效能ともに、委しく説明書に記載せられてあり、其處方は公開せられてありますから、誠に重寶です。

定價　金二十五錢　金六十錢

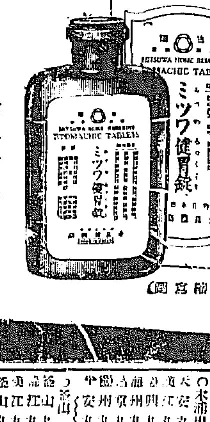

（現品縮寫圖）

3.10

朝鮮郵船定期出帆

○仁川出帆（代理店内國通運支店）
●天津上海行　平安丸　三月二十二日仁川發　三月二十四日鎭南浦發　天津より上海直行
天安丸　三月二〇日　東京行
西江丸　三月一〇日　大阪行
鎭南丸　三月一四日
札幌丸　三月一一日　木浦行
○木浦出帆（代理店山野回漕店）
○釜山出帆（釜山發　濟州島行）
○元山出帆（代理店内國通運支店）

大阪商船株式會社

仁川出帆
●神戸、門司、大阪行　三月四日、三月九日、三月十四日
●大連行
●釜山、木浦、鎭南浦行
●内地各港出帆主要航路
大阪商船株式會社仁川支店　電話二一〇二番

京城日報 夕刊
發行所 京城日報社

總督府 精蓼 發賣元 貴生堂藥品店

震禍の報頻々と到る

京都府熊野郡下 約一萬戶の慘害

久美濱町―網野町―間人村 家屋倒潰、死傷算なし

【京都八日發電】八日午前二時京都府警察部に達した情報によると熊野郡久美濱町千五百戶を始めとし竹野郡網野町五千八百九十六戶の一部間人村三千六百五十三戶の全部倒潰死傷算なく久美濱町に火災起り全燒十五戶を出し死傷三十名あり

網野町は全滅か 家屋倒潰、火災を起す 死傷數百に上る見込

第一報 【大阪七日發電】大阪通信非常事務所に達した情報によると地震と同時に山陰、米子間を運轉してゐた各列車は何れも驛構內に停車し狀況判明せぬ爲運轉を中止した 尙宮津線の京都府竹野郡網野町は目下火災を起しつゝありと

第二報 【舞鶴八日電報】京都府網野町は全町の大部分倒潰火災を起し殆ど全滅の有様で八日午前三時頃迄に判明した死傷者數は約五六百名に上る見込

網野町の死者七百 全町火煙に包まる 久美濱の死者卅名

【宮津八日發電】網野町全町殆ど倒壞加ふるに失火の爲め黑煙濛々として全町火煙に包まる死者七百名を算し網野町を去る三里久美濱港の久美濱の死者三十名を出す

山鳴りと共に倒潰 岩瀧町は瞬時に全滅 三河内方面盛んに燃ゆ

【宮津八日發電】今回の地震は宮津から加悦谷にかけて最も激烈らしく山田村以西は山崩れ道路陷沒のため交通不能となり三河内方面は八日午前零時五十分に至るも盛んに燃えつゝある石川村も激震だしく殊に山田村下山田は全村七十戶の內二戶を除き倒壞し死傷の確報せるもの十三名あり岩瀧町は尙ほ燃えつゝあつて近づく能はず加悦、岩瀧は全滅したらしく殊に岩瀧町は山鳴りと共に地震起るや僅か一分間にして倒壞火を發した模樣であるなほ峰山方面の奧地の被害は不明であるが相當大なるものゝ如く久美濱町は目下盛んに燃えつゝありとの報がある

峰山町千戶全燒 天の橋立龜裂を生ず

【舞鶴八日發電】天の橋立に多數の龜裂を生じた尙今朝五時の情報に依れば峰山町は一千戶全滅、住民五千の內半數の死傷者あり

山陰線の大故障 隧道堤防等の崩壞多し

【福知山八日發電】福知山運輸事務所發表＝京都府與謝郡山田村全滅、山陰線鎧久谷間隧道崩壞線路十餘箇所破壞の爲四九一列車は香住驛を後退香住驛に停車上り後出良栗田間のトンネル崩壞の爲上り一列車は由良へ後退停車岩滝線路十四箇所陷沒崩壞沓谷間堤防二百五十呎陷沒の爲四〇一列車は沓谷驛へ五〇四列車は湘驛へ五六六列車は岩滝驛へ退行停車中、山陰線香住以東、宮津線不通余部西舞鶴間八呎崩壞列車不通、由良以西も不通、なほ鎧間驛の倉庫が三尺も飛び上つたとのことである

聖上御軫念 夜中にもかゝはらず 大地震の模樣を言上

【東京電話】長き御煩ひにては今回の地震につき痛く御軫念あらせられ夜中にもかゝはらず言上すべき御沙汰あり宮內省は公電のある每に上聞に達する手續きをとりしやに漏れ承はる。

聖上陛下へ 震災の模樣を若槻首相から言上す

【東京發電】若槻首相は震災に關する詳細の報告を取纏め本日午後赤坂御所に伺候聖上陛下に拜謁仰せつけられ上聞に達し陛下間に深く憂慮あらせられ退下した

振り落されて米婦人卽死す 六名は重傷を負ふ 米觀光客の奇禍

【神戶八日發電】米國の世界一周船カリフオルニヤ號が七日午後八時神戶出帆上海に向ふべく觀光客は乘船中のところ折柄の激震にて舷梯に登つてゐた七名は振落されシユーズ夫人(六〇)は卽死し他の六名は重傷を負ふたこの慘事のため船中は鼎のわくが如き騷ぎで口々に恐ろしいといひながら退船裡に出帆した

震源地

宮津灣方面 京大 喜多博士の觀測

【京都七日發電】大正十二年震災に襲はれた、京都大學地震學教授志田博士は今夜は必ず第二の大地震が襲來すると各方面に大地震が襲來するとなへてゐたがそれがあらぬか七日午後六時半頃京都、大阪地方に突如激震襲來約二分時持續折柄來阪中の京大喜多博士の觀測によると震源地は京都を距る西北百キロの地點兵庫縣城ノ崎町東北後宮津灣方面への九十キロにわたる區域方面である、」

一昨年五月の二倍の大きさ 今村恒明博士語る

【東京八日發電】東京帝大地震學教室今村明恒博士は語る「今朝の地震の激動時間は五十七秒で一昨年五月の但馬地震は六十三秒であるから、それより遙に東京に近いものと思ふ但馬の北部か丹後に當るしかしこれだけの遠方では二十分の一位違ふかも知れぬから正確ではない地震の大きさはこの前の丁度二倍である但馬、丹後の土地は大體花崗岩か古成岩で地盤は非常にかたいから被害は地盤のゆるい圓山城の崎方面の圓山川の流域ではなからうかと想像される」

軍隊急行す 福知山から一箇大隊

【福知山八日發電】福知山聯隊の一箇大隊と看護卒五十名は八日午前一時臨時列車にて震災地に急行した

舞鶴以北は道路に龜裂 加悅、石川、岩瀧方面全滅に瀕す

【京都八日發電】宮津警察署長よりの京都府警察部長への報告によれば加悅、石川、岩瀧、四辻方面は人家倒潰數知れず火災をおこし全滅に近い狀態で負傷者多き見込である、交通機關は京都舞鶴間の列車は通ずるが舞鶴以北は道路に龜裂を生じ汽車は勿論自動車の通行も不能となつた、宮津警察署に避難中の警察隊は水兵三十名と應じ加悅方面に赴いた、しかし同地方に食糧缺乏し食糧の救助を求めて來た、宮津署に一大噴水があると報があつた、なほ京都府警察部からは保安課長以下警察隊を組織して七日夜現場に急行した

峯山、加悅全滅 網野、岩瀧に大火災

【大阪八日發電】八日午前七時十分大阪運輸事務所發電▲
一、外車被害は途中停車又は驛構內に停車せるため旅客貨物共被害なし
二、線路の被害は築堤崩壞、線路埋沒數ケ所あり
三、通信被害、米子管內岩瀧村以東不通、宮津線丹後由良以南不通
四、民家被害、豐岡倒潰七、八戶

橋梁一ケ所破壞、米子市家六戶倒潰

峯山火災のため全滅、網野火災のため半滅、加悅地方全滅、岩瀧火災のため七割滅失、口大野火災のため三割滅失

道路龜裂 舞鶴以北の

【東京八日發電】舞鶴着電＝舞鶴以北は道路龜裂し自動車の交通すら出來ない宮津警察署より三十名上陸加悅方面へ救援に赴いた食糧品なく救援を求めてゐる

福知山聯隊活動を始む

【福知山八日發電】福知山步兵聯隊三十聯隊は大隊長伊勢隨少佐指揮のもとに二ケ中隊出動し、八日午前三時加悅方面に到着し自動車や擔架などで活動を始めた

雪の野原で一夜を明す 饑えと寒氣に慄える 岩瀧町民の慘狀

【宮津八日發電】岩瀧町の火災は消防の甲斐なく二百戶を燒失し役場と小學校を殘すのみで殆ど全部燒失した、この騷ぎに死者二十、負傷者百名を出した、宮津警察中の警察隊よりかたパン二千を配給し救護に努力中である、避難した者は積雪二尺の野原で一夜をあかしたがうえと寒氣のためひたすら救援を待ちわびる樣は見るにしのびざるものがある、なほ久美濱方面より宮津に來た者の談によると久美濱、網野、峰山地方は全滅の有樣で岩瀧は二百戶燒失し午前一時過ぎ鎭火し海軍の救護班が出動中であると

死者五十名 京都市岩瀧町

【宮津八日發電】京都府與謝郡岩瀧町に於ける死者は五十名である

石川村 六ケ所から出火す

【京都電報】京都府與謝郡石川村は七日午後六時三十分頃の大地震で同村四百戶の家屋はことごとく倒潰破壞せるもの三十余戶におよび同村內六ケ所から出火し死者二十余名負傷者は無數で慘鼻を極め消火の見込立たず

死傷九百餘 大阪府下の被害

【大阪電報】大阪府警察部に達した七日午後十時までの報告による大阪府下の被害は家屋全壞三十四戶、同半壞十三戶にして死亡者十一名負傷者九百二十二名に達しその他屋根墜落、倉庫破壞工場納屋その他相當の被害があつた

大阪府知事から 警務局長宛ての公電

八日午前十一時三十分大阪府知事より本府警務局長宛左の電報あり大阪府地震の被害は八日午前八時判明せるもの死者一五傷者一〇六、倒壞家屋二六、半壞家屋五四にして大なる被害なく管內至つて平穩なり

福知山運輸所長慘死か

【福知山八日發電】福知山運輸事務所長山本虎雄氏は宮津地方に事務視察に向ふ途中峰山に下車し驛前旅館に投宿中地震の爲家屋倒潰し下敷となり慘死したと傳へらる

石黑氏に記念品

近く退職の筈である總督府文教局長に榮轉せる石黑英彥氏に對し記念品を贈呈すべく生田內務局長外七名が發起となつてこれが募集をする事になつた贈呈者の向きは地方課內杉山氏あて申込まれたしと

辭令 【七日附】

依願免本官 道廳視 光谷 宗助

流言蜚語取締

【京都八日發電】京都府警察部は震災に際し流言蜚語を嚴しく取締る旨命令した

法案二十件を一瀉千里に審議 今週中に豫算關係全部を貴院に送附

【東京電報】政府首腦部の決意を聞くに諸案の通過をはかることゝなつたが目下衆議院と交涉しをるは豫算關係だけでも震災手形法案、私鐵法案、貸付金關係法案、米穀法案、繭絲法案等五箱民事法案等計二十件の多數に上りをり一方貴族院にては二十日間に豫算案を議了しながら關係法案の送附なきを理由として最後の決定を控へるは貴族院豫算總會開會決定の面倒と解せらるゝ節ありかたがた政府としては至急にこれが運搬をはかる必要あり首相は七日、八郎政院內總務を招致してこの旨を傳ふるとこらありよつて八郎氏は直に本黨の松田總務と會見協議の結果豫算關係全部を今週中に議了し貴族院に送附することに努力することに決した。

滅失兌換券二千萬圓見當 銀行法案委員會で松本局長の說明

【東京電報】七日衆議院銀行法案の委員會はいよ／＼兌換銀行券案の整理法案を議し日銀の滅失兌換券見込額につき松本局長は日銀調査では千二百五十三萬圓であるが政府の見込では二千萬圓位と思ふ勿論これは過誤の數字ではなく計算の基礎は發行總額に回收不能率をかけたものである尙震災に依る滅失額は一千乃至二千萬圓と推定されると述べ又大藏印刷局長は印刷局の兌換券製造能力その他の間に對し現在能力は一年六千萬枚であるが印刷紙幣の大部分は十圓券である、整理法案に依る非億圓へ二億六千萬枚)を製造するには昭和七年度迄かゝる勿論新券印刷に就いて原板を作製し僞造を防止するが製造費は現在と大差なく一枚の印刷費は百圓券五錢二十圓と十圓券三錢二厘五毛五圓券三錢一圓券二錢四厘である

議論は出るが結局通過か 貴族院に廻つた震手法案の運命

【東京電報】震災手形法案は八日から貴族院の特別委員會で審議されることゝなり右の審議如何は時節柄頗る大觀せられてゐるがこれにつき貴族院一部の意向をきくに震災手形の內容が外部にもれるとしても大體銀行の取つけはないと見るが至當であるからその內容を示すことを政府に迫ると共に井上前總裁はかつて手形內容を發表しても差支ないと言明した事實があり然も當時の銀行局長たりし松本氏が今日は反對の態度をとつてゐるがその理由が不明であるとの議論も起こらうから余程議論される樣であるが、貴族院としては頭からこれを否決すべき樣にも考へられず從つて慎重審議をなして疑問となつてゐる點を解決した上でこれを通過させようとの意向が特別委員に多い樣である

人

▲久保田左、治氏(日米支店長)九日朝出發東京に開かる輸業大會列席
▲石黑英彥氏(榮轉文教局長)日下東上中の處總督と同行し來る十日門司發の便船にて一旦赴任し再び來鮮家族引揚め二十二、三日頃京城出發の豫定なる由

對山錄

大地のゆらぐ恐ろしさ、名にし負ふ地震國の民と生れても、近年何ぞ災禍の頻々たる。試錬の著はあまりに酷。あまりに慘。
◇
山陰各地は全滅的慘狀を傳へ、大阪、京都、神戶方面にも被害の範圍は中々大きい樣である。一難又一難、わななく手に取りて、たゞ驚きたゞ悲む。
◇
政界に震手法案あり、大地これに應ずとやいはん、天災人事昭和第二年の不祥事續出は、そもそも何を意味する。爲政者たるもの慄然として戒めねばなるまい
◇
初め大阪地方六百年來の大地震と傳へられた時は、日本もこれでどうなるかと思つたが、震源的中心に比較的打擊の少いのは不幸中の幸である。それにしても日本の產業を地方的に分散する必要を痛感する。
◇
朝鮮の產業を振興することは、日本帝國の產業保險的意義を帶びてゐる。思ひをこゝに致す經世家はないか。

暴風警報

(八日午前十時三十分仁川觀測所發)風雨強かるべし朝鮮全部沿岸內閣を警戒す 低氣壓の中心は黃海北部にあつて其の驅力七五〇ミリを示し東北に向つて朝鮮北部を通過す

あすの天氣 (九日)

强低氣壓は黃海中部にある爲めに全鮮に風勢は强く此の低氣壓は本日中に北鮮を通り日本海に出てるから明日は天氣回復。

豫報は	曇後晴
溫度 八日正午	六、五(隔)四三、度七(零)
七日最低零下	四、一(隔)二四、六(零)

唐墨以上に書栄えする
不易墨汁
墨色の鮮美！ 毛筆の保全！ 不易の品質！
三拍子揃つた理想的な不易墨汁
机上になくてはならぬ品 ぜひ御愛用下さい。
(有名文具店ニアリ)

日本一!!
不易糊工業株式會社 大阪 東京

日本卓上糊元祖
不易糊
品質の優良なる点 創製の最古なる点 實行の最大なる点に於て日本一!! 論より證據!!
南満州鉄道株式會社 陸海軍及各官衙 八幡製鉄所 川崎造船所 京都帝国大学 三池炭鑛 住友鉱業会社 大阪市電氣局 大阪朝日新聞社 大阪毎日新聞社
常に最大の需要家より御用命の光栄に浴しつゝあり
(全国文具店 紙店 雑貨店にあり)
一番ツキのよい水ノリは 不易ゴム糊

木浦巨次島沖で きのえ丸(四千トン)遭難

無線感應なく船體危險

鎭海より軍艦急行

〔八日午前六時羽名無電〕八日午前四時全羅南道木浦沖巨次島の東經百二十五度五十分北緯三十四度十五分の所にて汽船きのえ丸(四三五〇噸)遭難船體危險につき人命救助方依賴の報ありよつて鎭海要港部および木浦海上[illegible]に通報救助の手配をなしたがその後きのえ丸は通信感應なく或は無線の使用不可能となれるやも知れず

奉軍總攻擊開始

三萬の河南軍に對抗し

奉天軍絶對優勢

【北京七日發電】黄河鐵橋北岸に集中せる奉天軍は張學良韓麟春指揮のもとに七日正午より總攻擊を開始した黄河南岸の河南軍は靳雲鶚の主力約三萬あるも步兵隊は奉天軍絶對優勢なるを以て戰局は奉天派に有利とみられてる

汽船抑留に對し 露國嚴重抗議

船客全部解放を要求

【北京七日發電】露國大使館は[illegible]日付外交部に、二月二十八日[illegible]氏部下の白露軍が[illegible]アルレーナ號を拿捕し[illegible]外交官夫人まで抑留した事件につきこれは國際法の精神を全然蹂躙する[illegible]行なりとて嚴重なる抗議を提出し右汽船船客全部の即時解放を要求した

先進國日本の 安協斡旋希望

…南軍は欣然應諾

【北京七日發】ハンカオ地方の[illegible]支那の外交部は在支那ソヴエット國民の生命財産保護の全責任あり、萬一人命財産の喪失等の場合には支那[illegible]その結果に充分責任を負ふべしと附加しかつ[illegible]一切[illegible]を保留すると聲明した

【北京七日發】[illegible]兩者と會見し南方の事情を視察した[illegible]者の談によれば[illegible]日本は先進國として南方の[illegible]支那統一の[illegible]これに應ずるであらうと

上海罷業

降雨のため失敗に終る

【上海七日發電】七日の總同盟罷業は六日夜來の大雨と內外官憲の嚴重なる警戒により實行困難となり午前八時に至るもなほ罷業命令出ず各方面とも至極平穩である

支那問題を 聯盟不提起

朱代表語る

【ゼネヴア七日發電】國際聯盟支那委員の朱兆莘氏曰く支那は國際聯盟會議に對し突如支那問題を提起せしむるが如き事なかる可し、吾人は單に支那の主權及び領土保全の侵害せられざる可きを要求するのみである云々

成績の良い 地税徴收

比率は九割九分九厘

二月廿八日までに納入する朝鮮第一期地税額は調定額の六百五十九萬二千二百廿一圓の內[illegible]十五萬人でその內朝鮮人が三百五十八萬內地人が約六萬余人である次に第二期の[illegible]二百二十二萬八千百五十九圓の內二百二十二萬二千六百五十二圓となり未收入は五千五百七圓で九割九分七厘の納税成績をあげた

府內青年會

二十三に達す

京城府內青年會は從來會員多數で[illegible]分する事になりこの[illegible]府當局へ報告したが[illegible]二十三ケ會となつた

拷問巡査の 公判

[illegible]

一雨ごとに春色增す (けふ鮮銀前で)

貫鐵洞の火事

八日午前三時廿分府內貫鐵洞[illegible]から發火、折柄の降雨にもかゝはらず同家を全燒し[illegible]七百圓[illegible]の不始末

署長更迭期

[illegible]

入學許可を 親展書で通知

一般掲示を見合せた

第一第二兩高女の試み

[illegible]

改正される 列車運行表

國際列車の增發で

釜長間六時間短縮

五月十五日[illegible]國際列車[illegible]

京元、咸鏡の兩線 大降雪になやむ

元山地方は積雪三尺に及び

列車の故障頻出す

元山三尺

七日夜來[illegible]から咸鏡線に[illegible]けて大降雪あり高山三尺、永興二尺五寸[illegible]

救援列車 を出し乘客

[illegible]

鐵道局で

[illegible]

府が徹底的に メートル法宣傳

一切の商取引を始め

全部に適用實施する

[illegible]

日本一の地震計

[illegible]

裸體で飛び出す

[illegible]

灘で酒の洪水

[illegible]

山田村全滅

[illegible]

死者十三名

[illegible]

湊町の被害

三分の一破壞

[illegible]

福知山余震激し

[illegible]

救護班の活動

[illegible]

精米聯合會

[illegible]

昭和二年度 京城府税內譯

新設二税を除外

內示豫算と大差なし

[illegible]

經常部

▲市街地税附加税一四八、八六五[illegible]

子供

[illegible]

入籍

[illegible]

訴へ

[illegible]

救護隊上陸

[illegible]

煙草賣捌規則改正

[illegible]

視察團消息

[illegible]

十數萬圓 遺産爭ひ

田代紙店に 絡まる訴訟

[illegible]

京城學組が 新財源捻出策

別の方式で法人に加税

總監の歸城後着手

[illegible]

神宮參拜

[illegible]

英佛租界の 回收交涉開始

中央政治會議で決議

近く兩國政府に正式通牒

【漢口六日發電】[illegible]

四艦を急派

[illegible]

丹後縮緬の損害

數千萬圓に上らん

[illegible]

侍從御差遣か

[illegible]

活動寫眞の[illegible]

[illegible]

勅語奉讀方

文部省から[illegible]

[illegible]

澤之鶴 石崎 株式會社

醇良清酒 [illegible]

一生安心なる 求職募集

醫學博士 渡邊晉 皮膚 泌尿 性病科 京城 日本生命ビル裏角

性戀愛 セックス 春宵深窓裡に味讀せよ性の神秘境

三月號出來

青年訓練服 青年團服 奉仕大廉賣

中島病院 內科 小兒科

烏龍茶 三井物產

外務社員採用 第一生命保險相互會社 朝鮮支部

召喚狀 京城地方法院

新學期の御用品 筆墨 繪具 歐米文具 宮內省御用達 鳩居堂 京都寺町姉小路 振替大阪六三八

財團法人 電機學校 長距離教授 入學隨時 規則

肌の色の清らかな 瑞典の乙女達
世界美人の品評【其三】

デ、アミチスのいふ處によれば、ジプシーの心をとらへるには、アンダルジアの女の如きはない、婉諾ちならばこの國の女と相場がきまつてゐる、この國の女は、全く鬼ごつこをするに生れついて來たやうなものである、小さくて可愛らしく活々して、兩脚は上衣のポケットに入るほどきやしやであり、からだは細腰をつかんで人形のやうに片手で差上げられる位であり、ちべたへ投げつけてもゴムまりのやうに彈ねかへりさうにエラスチックであり、あゆみ姿の美しさ、溌剌とした美しさ、どんな男性の心をも捕へねばやまないといふ、全く可憐な若々しい女ほど男性の心を惱はすものはない。」

◇

スウエーデンの若い女は、他國に見られない一つの驚くべき美しさを持つてゐる。それは肌の色である。世界中どこをさがしても此國の娘の肌色をしてゐるものはない。透き通るやうなその美しき象牙のやうな清らかさ輝き、その色のやうな鮮かさ、それは肌の色として完全無缺のものである「雪の中に浮くリンゴの花」これがスウエーデンの乙女の肌を形容しうる唯一の言葉である。この乙女の肌に魅了せられない男はないとはドウカイユーのいふところである

◇

アフリカの中央ワンヤムエジー地方では、美人は、胴は獅子の如く、頸は蛇のごとく、耳は象の如くあるべきだといふ、即ち、耳は象の如く大きく垂れ下り、頸は蛇の如く細く長く、腰から臍の下までは獅子のやうに同じ肥さをもたなければならないとされてゐる。胴體のしつかりしたのを選ぶアフリカの內地と違つてアラビヤでは上の方と下の方は頑丈に、眞ん中が細つそりしてゐるのを選ぶといふ、あるくたびに風にも堪えぬといふものを美しいとしてゐる。詩にいはく『トモトーの細腰は、あゆむたびにふるへる』と。

◇

歐米の印度工人の唄には「あんまり脚の細い女はごめん、細い蛇のやうにまきつくだらう、あんまり脚の長い女にごめん、鬪草の鞭のやうに怪我をさせられるだらう」これで印度美人がどうあるかといふ大體の想像がつくのだ（完）（醫學士高橋毅一郎氏談）

我社廿周年記念事業内地學事視察報告
教育と社會生活【五】
江原道高等普通學校長 佐藤莊平

（ハ）商工從業員修養のため夜間或は晝間を利用し行ふもの
▲場所 第一會場神田、千代田小學校、第二會場日本橋久松小學校、第三會場四谷第二小學校
▲方法 修身ハーモニカ、講演其他の音樂、國語讀、修養、運動競技を施く、其他時宜に依りて運動會、遠足會、音樂會、觀劇等をなす▲科目 人と社會、商店衛生、日本の商業状態、商工地理、商店心理、市勢、天文地文、經濟學、宗教と人生、法律と社會生活、日本の商業状態、觀劇批評、人物と宗教、宗教、體育と運動、人物修養、國防青年、社會資格、人間の理化、生活と趣味
（ニ）婦人講座 ▲入會は市內の商工界に從事する青年婦人の入會を許される
（三）婦人講座 ▲目的 女子成人に對し專門の教育機會均等を與へる爲め▲科目 女子衛生、法律概要、兒童保護、女子教育女子と國家家庭經濟
（ホ）母の講座 ▲目的 母性に對する女子成人教育を達成する講習會期間六回▲期間、子供の音樂、こどもの着物、こどものおもちや、子供のお菓子、子供の讀物、子供の花壇、調理法の練習、姙娠の生理と衛生學上の問題と其の家庭に於ける婦人衛生に就て衣服整理、住宅の知識、家計の組方、燃料の節約、各國子守歌、食料品の買方、子供の着物、母性愛を讃へる唄

する社會は農村と大都會分を占めて居る。校も農村が本位のやうな國になつてゐる。都會生活をしないもののためには別に成人教育も必要ではないかといへば成人教育は都會に限られては居ない。農村靑年を相手にする地方の成人教育といふことに成る。都會の商工靑年を相手にする成人教育が問題だけ農村の農村靑年を對象とする農村成人教育も決して等閑視すべからざる重要問題である。地方狀況から見て一定した限界も無く千篇一律といふことは行かぬ。十年前の普通學校と十年前の社會とがまるきり變つた面にも充分注意して適應を策するといふことは緊要なことである。設立當時の幻燈で今の青年を導からとする方策は一寸困難である。講演をするからといつて金圓で花をわるやうな事の相並ばれたことを事業も繰返すとあくびが出るのと同じである。そこで相當な智識を自分自ら取得し理解しそれを如何に利用するかは全くその人に依ることになる。飛行機や自動車の運轉にその人の巧妙さがあるのと同樣である理窟は一通りしかない、實際にふれた操縱は技術から見ればその人の技能である。教育死活の問題も多少この點に生かして進む必要がある。

マーラー記念碑

ウイン市に建てる

ウイン市ではこの數年來漸くにしてその價値を認められて來た大作曲家グスタフマーラーの記念碑を建立して永くその名聲と功績とを讚美することになつた。マーラーは古來獨創的藝術家が往々その時代の人々から認められずに一生を過して仕舞ふてゐる如く近代獨乙の音樂詩人中非凡の才能を持つた人で、千九百十一年逝去するまでは、一部の人々から賞讚されてゐたのみで、その一生は惠まれなかつたのみか、一部からは甚しい惡評をさへ浴せられてゐた。この記念碑建立の委員の顔觸れには未來派音樂の巨匠シエーンベルヒ氏を初めワインガルトナー、ワルター、ゼムリンスキイ、マルクス其他大音樂家が連なつてゐるところを見ても、彼の遺した藝術が異常なもので、如何に偉大されてゐるか、窺はれる。」

紙上キネマ
地下鐵サデイー
ファースト、ナショナル映畫

配役
ドロシー・マッケール嬢
ジャック・マルホール
チャーリー・マレー
ペギー・ショー嬢
ガストン・グラス
バーナード・ランドール

梗概 サデイーはニューヨークでも一流の大商店に勤めて毎日最新流行の毛皮の衣裳ばかりを扱つて暮して居たがさてその仕事は華やかなものであつた、早く華やかなパリーに行きたいといふのが彼女の野心であつた。」彼女は不圖した事から車掌をして居る快活な青年ハーブと知り合になつたが、ハーブは彼女と同じ位に熱心して居る中、彼女に戀して了つたがサデイーもまたこの青年が何とはなくすきになつたやがてその戀は進んで二人は遂に婚約を結ぶ事になつた。丁度其時サデイーが雇はれてをる店の主人が彼女を店用でパリーへ出張させてやるといつたがそれには彼女が好いてもゐない男と結婚せねばならぬといふ條件があつた彼女は大變心配した、そしてパリーに行く事になつた。彼女がその出發の日に彼女は地下鐵道の衝突事件の報を耳にした。そしてハーブが負傷したといふ報を知つた。彼女も今はその生涯の希望も斷念してひたすら戀人の看護に盡くさうと、教へられた彼の住居へ來てみると、善美を盡くした豪華な邸宅の一室に彼は寢かされて居た。そして彼が地下鐵道會社々長の息子であつたといふことを聞かされた。幸に彼の負傷は輕かつた、そしてそれがなほり次第、彼女が望んでゐたパリーへ二人は新婚旅行をする事になつた。（寫眞はその一場面）

日本一の大男死す
身長六尺九寸九分
體量四十九貫

【宮崎電話】日本一の大男黒木熊三郎は去る五日鹿兒島縣知事から鹿兒島のたんぜんが贈られて來て非常に光榮とし縣當局で記念の撮影をした、贈られたたんぜんは鹿兒島縣知事が上京の途中、特に三越に註文し、同店でも珍しい大男の着物として驚くセウインドに陳列されてゐた程である、なほ知事はお嫁さんまでさがしてやらうと心配してゐたが容體を受けたその翌日脚に腫れを醫へいろく手當を加へたが六日午後急性肺炎で死亡した因に寄贈物の寄贈を受けた當時大男のはいた下駄は長さ九寸五分幅四寸五分で彼の身長は六尺九寸九分體重四十九貫であつた

ボンボリ…◇
京城 村田晩晴

菱餅や老の胸木揺らぎ
菱餅を胸飾り立もし雛失かな
雪洞を灯せば明るし雛の間
雪洞を灯せば興じ雛の客
雛の前皆つゝましく座りけり
雛壇の下に隠しぬ坊子瓶
新聞のラヂオに歎し雛の客

朝鮮の雛祭が行はれて居る。朝鮮の大部分は農村で八割が農民であると見てもよい位である。從つて雛芋と…

入學の手引
今晩の自習

記者申す 中等學校入學志願者のため本欄を設けました。
一、先生方の課題御投稿を歡迎します 一、入學志願者の答解はそれぐの先生に御願ひして見て頂きます

讀方
金山浦公立小學校長 出題者 毛麗伊之助

（一）次のことばを如何なる順序に並べかへると意味のわかる文になりますか。（ ）の中に其順序の番號を書き入れなさい。
（ ）僕は昨年の春から
（ ）前と勉學を
（ ）雨の日も風の日も
（ ）中學の入學といふ
（ ）今度は
（ ）恐しい
（ ）押かけて
（ ）立派に
（ ）屈さなかつた
（ ）榮を抜いて
（ ）問題を前に
（ ）月桂冠を得り得た。
（二）次のことばのわけを書きなさい。
（イ）今日の成功はげに不斷の努力の賜だ。
（ロ）日本人は今後益々其國力を發揮し世界文化の上に貢獻せざるべからず。
（ハ）我が大和民族の心情は彼の山櫻の咲き匂ふ樣にさも似たり。
（三）次の語の反對語を（ ）の中に書き入れなさい。
捨てる（ ）　失敗する（ ）
我へる（ ）　笑ふ（ ）
安心する（ ）　埋める（ ）
濁る（ ）　損（ ）
困難（ ）　害（ ）

算術
（1）[イ]甲乙丙丁の四人で… [illegible]
（2）… [illegible]

將棋新手合（二）
於京城和泉町松本武正氏邸
平手 先手番 △ 吉本郎（京城） ▲高橋新之助（京城）
（圖は前號指了の局面）

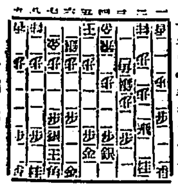

持駒 △ 氏 ナシ ▲高橋氏 ナシ
△六一玉▲五六歩△七一玉▲九六歩△九四歩△六七金△二二飛▲八六歩△二四歩▲同歩△同飛▲三六歩△二五歩▲三七銀▲三三桂（ロ）▲三五歩▲同角▲同角△同銀以下
（ロ）△後手方三三桂は三六歩と指す處であれば次に同銀と取れば七九角金三六歩と打ちてよし又三六歩の時敵四六銀ならば二六歩と突てよし又三六歩の時敵二四角と指せば同飛三六銀三五歩にて優勢である
辻八段講評

	男	女	計
一學年	135	130	[illegible]
二學年	…	125	240
三學年	120	…	…
四學年	113	…	222
五學年	…	105	…
六學年	121	…	230
計	721	…	1,420

5分ありますす其中に2銭の銅貨がまじつてゐるとすれば此指輪の金だけの値は幾らか。但し金1匁の値は5圓である。」
(3) 甲乙丙の3人が、3頭の馬を利用して30里の道を旅行しやうと思ひますが今各人が此馬に等しく乘つて行くには如何に乘つて行くべきか。」
(4) 次の表の空いた所に適當な數を入れてごらん。

柳澤騷動【156】
桃川如燕演　田代曉舟畫

掃部の苦心
◇…具足開きに就て…◇

柳澤が權勢を爲すといつたには深き考へがあります、それは西丸公がそれはよからうと申したならば、將軍家にこの事を申上げる。さすれば將軍家は余の説を容ずるに相違なく、綱吉公は柳澤にいはれると一存にて取計らふは不可と思ひ、これを容ずるであらう、さうなれば大綱の具足開きは不吉である、…に無法なく家に傳はる家宣の儀式を申上げた。綱吉公は柳澤にいはれると一存にて取計らふは不可と思ひ、これを押せば千代の時を想ひ、これを延期にしたいとまた考へる、さうするには綱吉公を除かねばなりません折あらばとその時機をうかゞつて居りました、すると寛永四年の正月十一日具足開きの儀式を行ふ、下々ではこれを鏡開きと申します、この日は政府の諸侯が出仕し、しかして祝詞を述べる、御本丸の大廣間に備へてある御具足の前に申すお供餅は一して來た、何とかしてこの職務を回復しやうといろ／＼その手段について苦心いたしましたが、この上はどうしても綱千代公を世に出すより他に策がありません、そこで將軍家にまた／＼この事を申上げた、綱吉公は柳澤にいはれるとげ…

柳澤は定めし柳澤美濃守が將軍家に申し、かつは追々老臣に入り來に御沙汰あるに相違ない、さすれば如何なる陰謀があるか、これがまことに心にかゝる、そこで櫻田の上邸に居る井伊掃部頭の許にまゐりこの事をつげた、井伊侯これを聞き、斯は西丸様の一大事なりと思ひましたから掃部『柳澤は登城いたし、上段に拜謁の上にて御本丸に…

……すことはならぬ、しかしお父上のお言葉あらば願ひの如く致すも苦しからず』との御仰せと申しました、柳澤もこれには困りました、柳澤美濃守は好んで殿すものではない、その役目を彼を除かうとしてみれば綱吉公を遅くさまでは不都合であらうといふ譯です、よつて將軍家にこの事を申上げて、如何いたしてよろしいかと窺ねました、時に綱吉公が御『余も三年の喪を慎しまねばならぬが、それより身を案ずるがよろしからう』といはれてこの上で具足開きの儀式を中止することを奏退いたした、とめるだらうと思つて申しましたところですが、身を案じて居られて其の儀式を中止となされたことは柳澤の陰謀もとうとう下り坂になつて來たと笑つてをります、さアからなると種々の御沙汰の御儀式にて取り、それを御小姓が尉斗目麻上下の服装で申しに入り給ひ、その御手にてこれを切り、さうして一切れづゝ分配する、妙な事を致したもので、その儀式の後お茶の會を催し將軍家御親ら打ちくつろいで四方山のお物語りがある、またこの日は三家諸侯の禮を將軍家が受ける、時に綱吉公が御『余は病身の事にて御禮を受けるはまことに大儀である。よつて西丸大納言を以て御名代となし儀式を執行する、この旨申し達せよ』との御沙汰、これには仔細のあることで、所が、これを聞いて不思に思つたのが御側御用人の柳澤越前守。諸侯の禮拜を受けず綱吉公を以て代理となし、御親ら一人にて儀式を擧げるとは甚だ愉快の行かぬこと、殊に斯る大事の儀式を擧げるは前例にない、また儀式を擧げる時の御禮を受くるはまことに大儀明日は御禮を以て御名代となす、そつちも出仕におよばぬ』

時計ハ村木

此方は掃部頭登城いたして將軍家にお目通りを乞ふ、掃部『掃部である』か……綱『ハヽ、御機嫌伺に…』綱『そつちの許には未だに達しの御儀式を擧げ給ふ由、恐悦至極にあらざるものと思ひ』と仰せられた、綱吉公は『斯くて掃部は柳澤のその隠謀にもこの事を乞ひ懸けまする、この儀は御身に因果あらざるやう辯護いたすであらう』と、明日の儀式の御前に列り、西丸様の御身に因果あらざるやう辯護いたす、柳澤の名代を勤めねばならぬ、その事が發せば家名にもかゝはり、死を命ぜらるゝのであり、明日死するも、それまでの運命に拘く決心をいたした、さすればその態度は容易と少しも變りありません

京城名物
栗入もなか 一個五錢
大和軒

京城明治町二丁目
中央婦人科醫院
院長 衣笠茂
電話本局三三四〇番

三月十日（舊曆二月七日）
▲一白 ▲未申方 ▲吉 ▲三碧 ▲水曜 ▲丑 ▲井宿
▼一白▲災厄のない日、他人の世話事を取りする時と見と申が吉
▼二黒▲目上の人と意見の合はぬ事がある、旅と事が吉
▼三碧▲親鸞の日とを旅と申が吉ら
▼四綠▲御親光の日、壬と戊が吉
▼五黄▲災入にしても水の破れ易い日、運轉を慎んで斷り申が吉
▼六白▲損に比べて利が多い、戊と辛が吉
▼七赤▲身の程を顧へて進退せば吉と申が吉
▼八白▲小事に妨げられてはならぬ、大事は巳未吉い
▼九紫▲心掛けて大事では吉と乙が吉

○さくら餅
○うへひす餅
明治町 木村屋

複方ピラミドン
販賣元 京城府南山町三ノ八八 林藥房

品質第一 價格最廉
ツルハ印 オタール
發賣元 大久保眞敏商店

●受驗の登校に忘れずポケットにノーシン

思想傳達 靈狐使用口傳
▲夜間一週間の練習で何でも判る
◆東洋醫學大學院教授西村大觀先生著
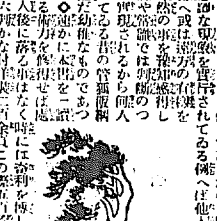
◇昔は市子みこ神降しなどを催してゐたが今では心靈科學が盛に研究されてゐる例へば他人の心を知り又わが心を他人に傳へ或は遠方の出來事を知り又は未然の事を豫知感得し得る等道理や常識では判斷のつかぬ事柄が沢山の出現されるから何人でも活を得まいて居る昔の管狐飯綱使ひ等は甚だ幼稚なものであつた現今では確かに本書を一讀し此至神奇なる術に全力を修得せば鬼に金棒なる事はなく確に成功を收める◇四六判美麗な付洋裝二百余頁この際五百部限り定價一圓六十錢送料六錢で販本す◇ハガキで申込めば代金引換で送る
▼東京巣鴨町 心友社

京城本町三丁目十八番地
內科胃腸病 腦神經科
北島醫院
電話本局二三四番

京城若草町大通り
內科 小兒科
今村醫院
院長 今村豐
入院隨意
電話

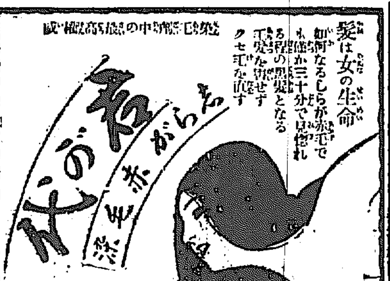

【効能第一】
痔疾病者の福音
ドンナ頑固な痔疾でも必ず快癒する
痔の病專門靈藥
守田寶丹 守田痔劑 守田痔膏
本劑は痔疾に苦しみ醫院の治療を受くるも又外科手術を受けても全治せず今の苦しさに困り果てた人々は此守田痔劑を試用されよ
御求めの際は必ず地標に御注意の上（モリタヂノクスリ）と御忘れない様に御願ひします
各地有名藥房にあります
本舗 東京 守田寶丹

設立 明治三十八年
資本金 六百萬圓
株式會社 漢城銀行
京城府南大門通一丁目十四番地
頭取 韓相龍
支店 南大門、東大門、西大門、水標町、開城、釜山、大邱、平壤、東京、大阪

先生の御不審！
この頃は誰も彼も身體は非常になるし成績は揃つて優等ばかり先生も内々は甚だお喜びだが實は少々ばかり御不審で一體どうして皆こんなに出來が良いのかとお聞きになると異口同音に「マクニンゼリのおかげです」

決してあとに副作用の殘らぬ
甘美しくて眞によく効く……
世界一の蛔蟲下し菓子
マクニンゼリ
各御家庭で毎月必ず蛔蟲驅除デーを定めてお用ひ下さい

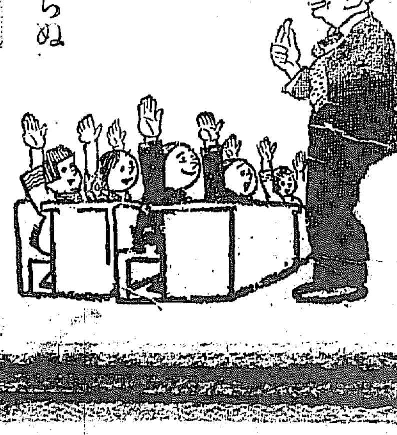

美麗罐入 十個入 金弐拾錢 廿五個入 金五拾錢 二十五個入 金五拾錢 百二十個入 金弐圓
發賣元 藤澤友吉商店

マクニンゼリの主成分として
發効的確偉大・副作用絶無
世界的蛔蟲驅除藥の權威
マクニン

『大阪電報』大阪天滿の活動…九州視察團…御說祚の…

年々増加する 滿洲粟の輸入

——關税撤廢論があるが 一時的では却て不利——

外米關税撤廢論と共に代用食糧輸入促進策として滿洲粟關税（百斤につき五十錢石當り一圓二十錢）の撤廢論が一部にあり、なほハルビン商業會議所より朝鮮輸入外米撤廢に伴ふ輸入粟に關する影響程度および右に對し輸入粟に對する關税撤廢の要望運動を起すの可否を京城商業會議所に照會して來たので京城商議では七日商業部會を開き右の件を審議したが、由來かに關税を撤廢して代用食糧としての粟の多量輸入を圖り鮮米を内地へ出来るだけ内地に移出するを得策なりとするものと關税撤廢は趣旨としては可なるも、關税免除額だけ安く入つて來るかどうかは疑問である一昨年の如きは總督府で粟關税の撤廢を調査したゞけで滿洲では買進み氣構へに關税額以上に高騰したことがあり、永久撤廢ならばよいが一時的では徒らに商地の懐を肥すに過ぎずとて撤廢反對論とに別れ、具體案を得ず未了のまゝ散會し八日は役員會を開いて此の問題を審議することになつた。滿洲粟は始め鮮内雜粟の不足を補ふを主眼として輸入されたものでその數量の如きも大正七年頃までは二十萬石に止まつてゐたが、その後逐年激増し二百萬石を突破するに至つた

	鮮粟價收高	滿洲粟外米輸入高移入高
大正十年	[illegible]	[illegible]
同十一年	[illegible]	[illegible]
同十二年	[illegible]	[illegible]
同十三年	[illegible]	[illegible]
同十四年	[illegible]	[illegible]
昭和元年	[illegible]	[illegible]

斯くの如く鮮米の豐凶に拘らず輸入の激増するに至つた原因は

一、大正八年の西鮮の大凶作の際農民の窮狀を救濟するため當局が極力滿洲粟の輸入を獎勵した關係上粟輸入量が増進傾向を辿つてゐる

二、農家の經濟觀念發達により南鮮の農民は高價な米食では生活を支へ得ずと高價な米を賣却して粟に代へ（その間の差額を利し）ようといふ考へが一般に普及して來た

三、鮮内粟の主産地で且つ主要供給地たる黄海、平安南北、咸鏡南北の諸地方に右の觀念が普及し從つて此の地方產の粟が殆ど同地方で消費され從つて他地方に供給する餘力は僅かに二割程度である

四、米作其他の普及により粟の主産地たる西北部地方で粟作を普及げずその將來は多く之を期待できぬのみか栽培高は近年減收に傾いてゐる等であるが、殊も注目すべきは、鮮内に於ける滿洲粟輸入増加と共に相場は漸次高騰し、滿洲における賣付相場も騰貴と成り、鮮内における如く農家の食用消費は相場の安い滿粟に移り米を市場に持ち出すことである。殊に滿洲粟昨年作は南滿は七割作に減收を見込まれたが、北滿は豐作で一割以上の増收であつたため取引において却つて平年作以上で從つて農家の手持品は潤澤であり滿洲輸出力の六割（三百五十萬石）以上は朝鮮へ入つて來るものと見られてゐる。而して外米と滿洲粟が補食用として互に一個の勢力の競爭に努めてゐるが、最近の相場比較は左の通りである

朝鮮米、外米、滿洲粟相場比較

滿洲粟月別輸入高

	大正十四年 數量（千石）	價格（萬圓）	昭和元年 數量（千石）	價格（萬圓）
一月	一七二	三〇六	一九四	二九五
二月	一四九	二六五	二四二	三六七
三月	二〇九	二七九	二五一	三九三
四月	三一〇	五一七	三七七	五八九
五月	二四四	四〇九	三〇八	四六二
六月	一四六	二四五	一八六	二四二
七月	九三	一五六	一六〇	二三七
八月	八八	一五三	一二六	一六三
九月	四八	八三	八四	一一〇
十月	四一	六三	五一	六四
十一月	六一	九二	六九	八六
十二月	一二三	二〇一	一三一	一六六
計	一六八七	二七七七	二一八二	三一八〇

故に前述の如く一般農家が自己の

	鮮米	外米	滿洲粟
大正十四年			
一月	[illegible]	[illegible]	[illegible]
二月	[illegible]	[illegible]	[illegible]
三月	[illegible]	[illegible]	[illegible]
四月	[illegible]	[illegible]	[illegible]
五月	[illegible]	[illegible]	[illegible]
六月	[illegible]	[illegible]	[illegible]
七月	[illegible]	[illegible]	[illegible]
八月	[illegible]	[illegible]	[illegible]
九月	[illegible]	[illegible]	[illegible]
十月	[illegible]	[illegible]	[illegible]
十一月	[illegible]	[illegible]	[illegible]
十二月	[illegible]	[illegible]	[illegible]
平均	[illegible]	[illegible]	[illegible]
昭和元年			
一月	[illegible]	[illegible]	[illegible]
二月	[illegible]	[illegible]	[illegible]
三月	[illegible]	[illegible]	[illegible]
四月	[illegible]	[illegible]	[illegible]
五月	[illegible]	[illegible]	[illegible]
六月	[illegible]	[illegible]	[illegible]
七月	[illegible]	[illegible]	[illegible]
八月	[illegible]	[illegible]	[illegible]
九月	[illegible]	[illegible]	[illegible]
十月	[illegible]	[illegible]	[illegible]
十一月	[illegible]	[illegible]	[illegible]
十二月	[illegible]	[illegible]	[illegible]
平均	[illegible]	[illegible]	[illegible]

（備考）鮮米は玄米三等、外米は蘭貢米、滿洲粟は極撰品を標準とす

粟の輸入狀況は左表の如く三月四月五月の三ヶ月間が最盛期で全輸入額の四割を占めてゐるが、年中間斷なく行はれてゐるので、輸入商（鈴木、三井物產、朝鮮精米、齊藤合名等が代表的のもの）が買付けを行つた時關税を撤廢して商地の關税撤廢による昂騰を防げばよいといふ一部の議論は成り立たぬわけである

鮮米を有利に處分して安値の滿洲粟、外米等を代用食としその間の利潤を得ようとするものでまた鮮内粟の產額が年々減少の傾向を示して居りまた外米と滿洲粟の競爭情勢を全く異にする滿洲粟關税の一時的撤廢は反對せざるを得ず、撤廢するものならば永久的に撤廢すべきであるといふ論が有力となつて來た

要求を容れねば合併反對

仁取々引員組合

仁取取引員組合は七日午後四時より臨水に定例會を開き豫て取引所に要望せる手數料の値上、商議員制度の撤廢又は合併に依る功勞金問題等に就き協議なす所あつたが何れも京仁兩所の合併前に是非實行して貰ふべく若し取引所が是に應ぜざる場合は例の合併問題に對しても固き決心を以つて望むべく決議し殊に兩取合併問題に就ては反對派の運動にて株數は實行委員と相依伸ずるに至り取引員の持株六千餘株の撤廢如何に依つて成立するか否やが全く決せらるべく事態は甚だ切迫して來た模樣である

四月から殖銀利下

公共貸出一分 勸業は二厘下

殖產銀行では三月一杯の豫定で五日東上したが朗報東上前に不動産金利引下案を決定し置くの必要に迫られ、最後の觀長會議決定案を直に重役會にかけ大體異收の諒解を得た、其の内容は公共貸出現行九分五厘を一分下げの八分五厘に、勸業貸出現行一割を二厘下げの九分八厘に引下げ四月一日より實施することになつた、低資は今回の利下には全然關係なくこれまで商米供資以前の低資は約二千萬圓貸出して居り、日下手許にはないが、それは主として五分一厘乃至は五分五厘で入手し六分一厘又六分五厘で運用してゐたものである、今後は商米供資以前の一般低資は入手難であると見られてゐる

砂糖消費税引下げ要望

内地同樣に六十五錢方を

◇商議商業部會で決定◇

京城商議商業部會に於て引下げ要望に決した砂糖の消費税は内地に於て精糖百斤につき八圓を課税せられてゐるものを七圓三十五錢（六十五錢引下）に引下げることに兩議院の委員會を通過してゐるものであるが、朝鮮に於ても消費税は内地同樣八圓の消費税がかゝつてゐる一方輸入關税は從來精糖百斤に付三圓十錢かゝつたものが三圓九十五錢（八十五錢上り）に引

僕の最初の俸給と當時の抱負

東洋生命保險京城支店長 小林百代氏

◆……大正三年一つ橋の專攻部を卒業直ちに日本郵船に入りました。」

月給四十五圓也。この時出は四十圓なりしこゝに一所に採用された新米五圓也の經濟差違をうけたわけだ。しかし親もあんで新米私出は入社と共に船にのるのたのであるが僕は自ら環んで海上勤務をやつた」

◆……で預備除のブートロ時代に新規蒔直のブローカーをやりマニラが普通で技術士はのらなかつた」だけは海上勤務にのらんでよかつた」

◆……學生時代から商船にして金錢に困つてた苦勞の經驗くない僕はその頭から抱負もくそもないたゞ金が散の世の中さあるうんと金をまうけてやらうと考へて居た。」

◆……その後ライターの研究に沒頭して歐米に五ケ年間遊學したりしたが結局無でおはすべきはずの僕ですがいつの間にやら保險業をかへて今やどうやらして生命保險業なのです。何だか夢のやうな氣がします

商況不況で金融界閑散

二月中槪況

米 習正此の方出廻り微減の折柄各地期正米の土湮に人氣鈍く漸騰歩調を續けたるか、中旬より内地外米輸入税撤廢の影響もあり、定期の行悩へと買入の見送りに相場下抑し、必需日の外商内乏しく、不活發裡に越月せり

粟 習正明け後、需要朝に加はり、且つ產地の高値を受けて、相場漸騰せるも、下旬は資行一服ボンヤリの商狀を呈せり。相場上旬海城一一、六〇中旬一二、一▲下旬一二、〇〇品圓一一、三〇 一一、七〇 一二、六〇

小麥 產地資物薄と製粉筋の買進みに相場昂騰したるも、中旬より弗々資物現はれ相場漸落、軟調裡に越月せり。▲相場京城消線違上旬一七、八〇中旬一七、五〇下旬一七、二〇

大豆 資物薄の折柄滿豆の暴騰を眺め漸騰調裡にありしも下旬内地手當一巡の後反落せり▲相場滿鐵上旬一六、三〇中旬一六、八〇下旬一六、五〇

棉糸布 上旬は舊正休みにて需要起らず中旬頃より弗々資行を見たるも概して閑散保合裡に越月せり ▲相場金洋上旬一六、二〇中旬一六、七〇下旬一六、四〇 ▲相場粗布三A上旬二二〇中旬二二二下旬二一七 ▲相場綿糸扇面上旬一八七中旬一九五下旬二〇五

輸入 移入額は左の通りである

種別	數量（斤）	金額（圓）
標本十一號未滿	[illegible]	[illegible]
十五號未滿	[illegible]	[illegible]
十八號未滿	[illegible]	[illegible]
其他	[illegible]	[illegible]
氷角砂糖類	[illegible]	[illegible]
合計	[illegible]	[illegible]

移入

種類	數量	金額
標本十一號未滿	[illegible]	[illegible]
十一號未滿十五號	[illegible]	[illegible]
十八號未滿	[illegible]	[illegible]
其他	[illegible]	[illegible]
氷角砂糖類	[illegible]	[illegible]
合計	[illegible]	[illegible]

因に砂糖の輸出及移出高は左の如くである

輸出	[illegible]	[illegible]
移出	[illegible]	[illegible]

砂糖 賣行不振の折柄商内閑散相場保合ひ越月せり ▲相場精糖上ゼ一旬二三、八〇中旬二三、八〇下旬二三、七〇

金融 舊來た商内不況の折柄引續き閑散平凡裡に越月せり今組合銀行の般況を見るに預七七、〇八四二八圓、貸出六五五九九、七一八圓にして、前月に比し預金四百五拾七萬圓増加貸出參百八拾萬圓の減少なり。（鮮銀調査）

朝鮮鐵道總會

無期延期となつて居つた同總會は松井監査役より假處分取消をなし東京區裁判所より假處分命令に基く執行處分取消決定の通知の送達を受けたので七日午後一時日本俱樂部において開催のことに決定した旨入電があつた

葉煙草栽培熱

◇在滿鮮人間に擡頭◇

從來滿洲移住の鮮人は專ら畓を開拓して米作に從事して居たが一兩年前忠淸道からの移住鮮人が安奉線沿線で葉煙草の栽培を始め頗る好果を奏したので畑地をその儘煙草栽培に使用するものが增加し尙は益々增加する傾向がある前年の同沿線に於ける葉煙草の收穫は三十六萬圓に上る。

經濟タイムス

◇鮮内銀行大會は五月の第一日曜（一日）に開催されるらしい。

◇流行の泉源地三越呉服店ではこの不況に下半期配當一分増の年一割五分とは成勢が好い。

◇滿鐵理事安藤又三郎氏は廿二日の任期滿了と共に辭任すべく補缺は行はれぬらしい。

◇大正五年來の營業停止銀行は普通五九貯蓄一五公稱資本二五、七二四千圓。

保合

◇株式◇

前場 阪地小甘き入電に地場諸株不變京取二十六圓弗みを保合ひ大新九十七圓五六より二と引落し鐘新満商内に百四十二圓四の引値高▲大新寄同事▲鐘新出來値四十錢安▲大新寄同事

後場 阪地引續き不透明の商柄に場崩ず前引の成行京取二十五圓九と歩み鐘新百四十二圓ドタの寄附より一圓七と落し大新九十七圓二と始まりたるも六圓九に低落の振合引は京取五圓九と不變七圓一と小襲りに止め▲京取出來値同事▲鐘新寄四十錢安▲大新同上同事

平凡な小競合

阪地昨引跡氣配小襲りの相を入れて今朝は幾分引締りを豫想せられたるも立會へば別項の如く長短期共概して氣配ポケの氣味にて三五十錢方下放れ當短期市場亦氣薬り薄閑散の極に達し依然相場は甚りない小競合を續けてゐるが東株市場の如き一部には物色買りの時代だと唱へらるゝに至つた折柄市況は當分大山保合圏内を脱するのほかはなく目先腰入れた商内を期待することは無理となつたもの如くである

まだ見送時代

股頭不安の氣に襲はれた今期議會は妥協につぐに妥協を以てし遂に無事終了を見越されるに至つたが政治上の見解は姑く措き財政經濟の立場から見ればあの杜大な豫算も通過し一方幾多の經濟上の諸法案をはじめ幾多の建設的法案も或は修正を蒙り或は否決ずして可決さるゝに至つたとはいふもの一步々寶するにいづれを見ても整理の缺陷を一步も出でず積極的施設に關するもの極少ない以上株式界に於ける反動の小さくて且一時

つよきよわき

株式 關西山陰の地震災禍彼の反響のないところから察して災害の少きをまづ喜ぶ

△震災手料もご光が漸らぎ日銀利下げも一両御祝儀か大阪の神戸お一つ奮ひやす

△一時流行の安物買ひ漸く下火となつて各地は又手持無沙汰の態度は赤札の見切賣

△相場はもつと〱見捨られるぞして人が相場を忘れ切つた頃花咲くものである

期米 山陰地方中心の大地震で相場も一應れゆれるかと思つたら相場らずの持ち合だ

△それもその筈で本家本元の大阪がびくともせないのだから晨來の中の考へも結局越落勢に終つた訳だ

△取引員組合では豫ての懸案たる手數料の値上や取引所問題等をこの際是非實現せしめようといきまいて居る

△取引員の生きる途は取引員自身がこれを開かねばならぬがこれを生かす處の取引所に誠意があるかどうか

◇期米◇

依然焦付

前場 震災の報道に一時恐怖人氣に包はれ相當市場も阪地の平穩移りに三十三圓六十錢と寄付四錢と縮りたるも取引は閑散に五十九錢と押し六十一錢と焦付に引

後場 大阪の氣勢引續に三十三圓五十九錢より四錢二錢と押し軟調含み

問題は渡米の程度

昨今の持合相場が何れに分岐するかは要するに各集散市場に於ける停滯米の成行きに待つの外ないが買方は本年の如く農家の早賣りで都會に米の多い年は商地からも賣掛けて來る憂ないが上に都會の停滯米は何れも先高見越しに退藏せる米なれば早晚高からざるを得ないと見て居る向が多い然し賣方側では現在の停滯米中には相當相惡品もあるから今後の變質期に至りその米が定期に見れて來ることは必定であるのみならずそんな米は値段の如何に拘はらず處分せねばならぬので行く〱は正米崩れに依る一と崩落免れないと見られてゐる何れにしよ問題は現在定期に見れてゐる米が惡く正米化するか定期より正米が高くなつて定期を牽制する事になるかで

震災無感應

昨夜山陰地方中心の激震の報道はるや東都大阪災害時を假ばせ急調

入氣衰頽

阪神方面へ被害狀況を問合すなど一時は入氣を動揺せしめたが今回の震災地域は可なり廣汎であつたが關西米予其他の一部を除く外被害少なき模様にて今朝は阪地相場も持合平靜を移したれば當地の人氣も漸くに落付三十三圓六十錢を往來の往來に前場を終つたが震災地に於ける交通機關の支障より今後多少出盛漸況に影響がありはせまいかと

限先材料に乏しき現狀より見て買方も此際積極的に乘出して下手にまごやけば意外の賣付に負せらるゝ恐れがあり賣方はまた賣玉が多いだけに依然先限を採り〱賣りを續行し玉應もたげ相場を引き下げしたる際は補つて現先の刺激に動かれず張先何等新しき材料が現はれ現先共に推移するまで仕外なかるべしと市場の人氣は從來縮する一方である

◇正米◇

閑散焦付

京城 期米の持合と雨天に取引一層閑散にて相場も九サ三等三一圓六〇四等三一圓一〇の持合

仁川 九キ角ネ三等三一圓七〇四等三一圓三〇海州四等三〇圓九〇信川四等三〇圓一〇揚市四等三一圓龜旺五〇龍石拔三等三三圓四〇許田三四圓九〇雜神力九錢五圓在米霜九錢四圓大豆能山二五圓六〇長淵一五圓三〇白川一五圓見當にて取引は閑散

仁川米豆取引所取引員 仁川府本町三丁目 桑野健治商店 電話長三八番、三九番

（イ）今村覺次郎 仁川米豆取引所取引員 仁川府濱町三丁目 電話長三六八番、三七六番、三七七番

◇株式（八日）◇

京取短期 / 東株長期 / 大株長期 / 大株短期 / 東京現株 / 安東株式 / 京城穀物市價 [illegible]

京城穀物市價：九キ四等新米 三一圓一〇　白米卸值 三四圓五〇　仁川正米一等白米 三四圓九〇

算定と月步 [illegible]

◇期米（八日）◇

▲仁川 [illegible]

各店依合せ [illegible]

前日比較 [illegible]

各地延べ（八日） [illegible]

◇商況◇

仁川穀物出入（八日）

玄米（叺）	[illegible]	[illegible]
大豆（叺）	[illegible]	[illegible]
白米（叺）	[illegible]	[illegible]
同 斗入（袋）	[illegible]	[illegible]
玄米（叺）	[illegible]	[illegible]
大豆（叺）	[illegible]	[illegible]

棉糸布

（内地） 内外共見送り閑散

▲京城三品商內相變らず閑散無商內相場保合

▲三エー二一六▲人蔘三〇〇▲大エ二〇二▲金剛山一八二▲双口…▲四八▲猩々一七五▲飛犬一〇、四五▲鳳三〇七▲双女一九〇

大豆

（京城）晩り商地は備渡に買惜み内地と資精調鐵十六圓九十錢金洋十六圓七十錢▲内地保合ふ 買入商地に手堅きも銀安をうけ無語にも高張り得ず左記を唱へて保合▲北滿物三四月積神渡五圓七十五錢乃至八十錢四五月積神渡五圓六十錢乃至七十錢▲南滿物四月積神渡五圓六十五錢乃至七十錢唱へ不感▲滿洲資行一十錢を唱へ保合ふ

麥粉

（京城）底堅く綠ダイヤ四圓二十五錢

小麥

（京城）京畿隣乘十六圓三十錢唱へ氣配變らず▲シカゴ五月限一弗四十一仙七月限一弗三十四仙八分三九月限一弗三十一仙四分三

砂糖

（京城）精糖（ゼー印）精糖不味廿三圓四十五錢所▲大阪分蜜先物十五圓廿二錢當物精糖（エステー）廿三圓十五錢賣

▲外糖ジャワ十二匹十六分九キュ一ハ三弗八分一ロンドン十八志〇五錢賣

▲京城 ▲タイ五五▲小ダイ五〇▲エビ一三〇▲小エビ六〇▲カジヤ六〇▲ヒラス二四▲サバ一二▲サワラ五五▲アチ一六▲ボラ二二▲アナゴ一〇▲ヒラメ二四▲イカ五五▲アワビ二八▲チヌ三五▲カレイ一〇

硫安

（京城）三月物賣行一般内地神戸市場相場頭打ちと佐つて相場弱含み仁川沖渡百四十六

豆粕

（京城）無材料相場頭付一般なし京城二圓錢

滿洲粟

一寸晩り賣行良好最陽特等六圓十五錢鐵〇特等六圓井錢日圓上等 圓十五錢

▲鐵坡風情（日歩）百四十三圓（調逆）▲日本より後安印度粕等の各商況は稍閑散を呈したるが昨今漸やく當の活況を呈したるが昨今漸やく微坡風情となる。根本は資商が變の追肥為米に近く夏肥手當期にはやく殆んど中間の端境にある事と見は自然一般商況に現はれて居る。豆粕の如きは全期を通じては悄勢調々として引立たざるが商地は大連現期原料大豆の大堆貨と官商筋手持處分問題を中心に買付は漸く一兩期の下押を喰止め稍もすれば相場の商況に向つて居る。神戸の近期としては捗々しく實渡の取組が増加を見ないが、二月限の不足に終り自然二三月限の不足見越による期船と前借在外船の取極めで勞ひ定期船の船腹不足を各商取極めた結果先づ各船共當用筋の需要に間に合ふ程度の入荷は繼續されるものと見られて居るが、三井が金契約を一船に積取り本月中旬中入荷後は一荷再び資荷がスレの顯態を見るの段取に移るべしと云ふ

●大阪綿糸 ●大阪綿花 ●紐平鍋 ●濱期米 [illegible]

海外經濟電報

倫敦銀塊 二五片八分の七
央米公債 四弗八五仙四分の一
紐育銀塊 四十五錢高
米棉 四八圓 先物 二十五錢高
印度 ……
スチール株 一五七弗四分一
アナコンダ株 四七弗丁度
對米為替 四九弗八分の一
正貨準備 ……
發行高 ……
保證準備 ……
鮮銀概況（七日） [illegible]

話にならぬ 發疫相場

對外爲替（鮮銀賣相場）（八日）
倫敦 二志〇片十六分一
紐育 四八弗八分の一
上海 七十九両二分の一

大きく見れば約一ヶ年にわたる大保合、小さく觀てもこゝ半ケ年の膠着に證券市場は各地を通じて殆ど行詰りの極に達しその間金利安、資金に公社債類の乘換新規發行など相當巨額に上つてゐるとはいふもの、一般株式界は一向に早言さず腰入れた仕手ほど時節を見ろといふ狀態であつて見れば自然相場は目先の小競合に終始するわけである▲世間には無材料を云々する向きがあるが靜かに顧みれば日銀第二次の利下げとか金融の緩漫、銀行金融組合の預金利下げ、對外爲替の回復、貿易尻の良化、日銀の三次利下げ準備へ、財界整理に關する鐵道線の通過、金融解禁等の諸材料がありあまるほど出揃したほ商圏といふ一大不幸は見逃されても相場はわけなく崩れもせずさりとて伸びもせぬ今日この頃▲株式市場に力がないのか仕手が疲勞してゐるのか私どもにはそれほどどちらもどっちで相圖にかゝつてゐるし仕手は仕手で數年にわたる財界の苦惱に鬪志疲れたまゝ〳〵乘出しては見ても算盤のけたをはづしては進み得ぬといふところに動くに動かれぬ悩ましさのみの苦しみがあると説く▲要するに氣殘け的に物色せんとする雜株にも乏しい半島の株式界としてはやむを得ないところとはいひながら腹は強くて目先をうつたり賣いドジ心をおさへて買つたりしてゐる以上日歩取り商内に終始するのも仕方がないとしてさて財界が整理されないのだとはまだ最後の落ちあきらめるよりほかはないと觀念しておくことだ（一息）

醬油の親玉 正 味のよい 香のよい 利のよい 濱南竈 所造醸木鈴

農林省比較審査 最高第一位入選 農林省御用工場 資本金五百萬圓 久保田鐵工所製造 朝鮮總代理店 忽那商店機械部 ▲カタログ進呈す▲
京城支店 京城府大門通二丁目 電話長本局二四〇番
京城販賣部 京城鐘路三丁目 電話光長二〇三一番
大邱支店 大邱元町一丁目 電話長六〇番
群山出張所 群山二條町 電話長一〇五〇番
平壤出張所 平壤南門町一丁目 電話長一七番
釜山府榮町 電話長八八・七番

クボタ 石油發動機 シリンダー取替式
籾摺に 精米に
なくてならぬ作業用原動機として農林省が特に農家に推獎する爲めに行はれた小型石油發動機の比較審査で本機は其最優良なるものとして「最高第一位」に選定せられた折紙附の最高能率を有つ光榮に輝く石油發動機であります

京城府大門通二丁目 朝鮮殖產銀行 前 （朝鮮總督府醫院出身）
上野 内科 小兒科 醫院
院主 上野和夫
電話 本局 二五五番

御小賣共卸申上候 漁具御用命乞
朝鮮水產共進會銅牌受領
朝鮮副業共進會銀牌受領
魚釣具 投網
京城永樂町二丁目 吉備商會
電話本局 振替京城